

ENTOMOLOGIA PARISIENSIS;

SIVE

CATALOGUS Insectorum quæ in Agro
Parisiensi reperiuntur;

*SECUNDUM methodum Geoffræanam in
sectiones, genera & species distributus:*

CUI addita sunt nomina trivalia & fere trecentæ novæ
Species.

Edente *A. F. DE FOURCROY, Doct.
Med. Paris.; è Reg. Scientiar. Academ.;
è Reg. Soc. Medic. &c.*

PARS PRIMA.



PARISIIS,

VIA ET ÆDIBUS SERPENTINEIS.

M. DCC. LXXXV.

SUB PRIVILEGIO ACADEMIÆ.

1860 30/6.

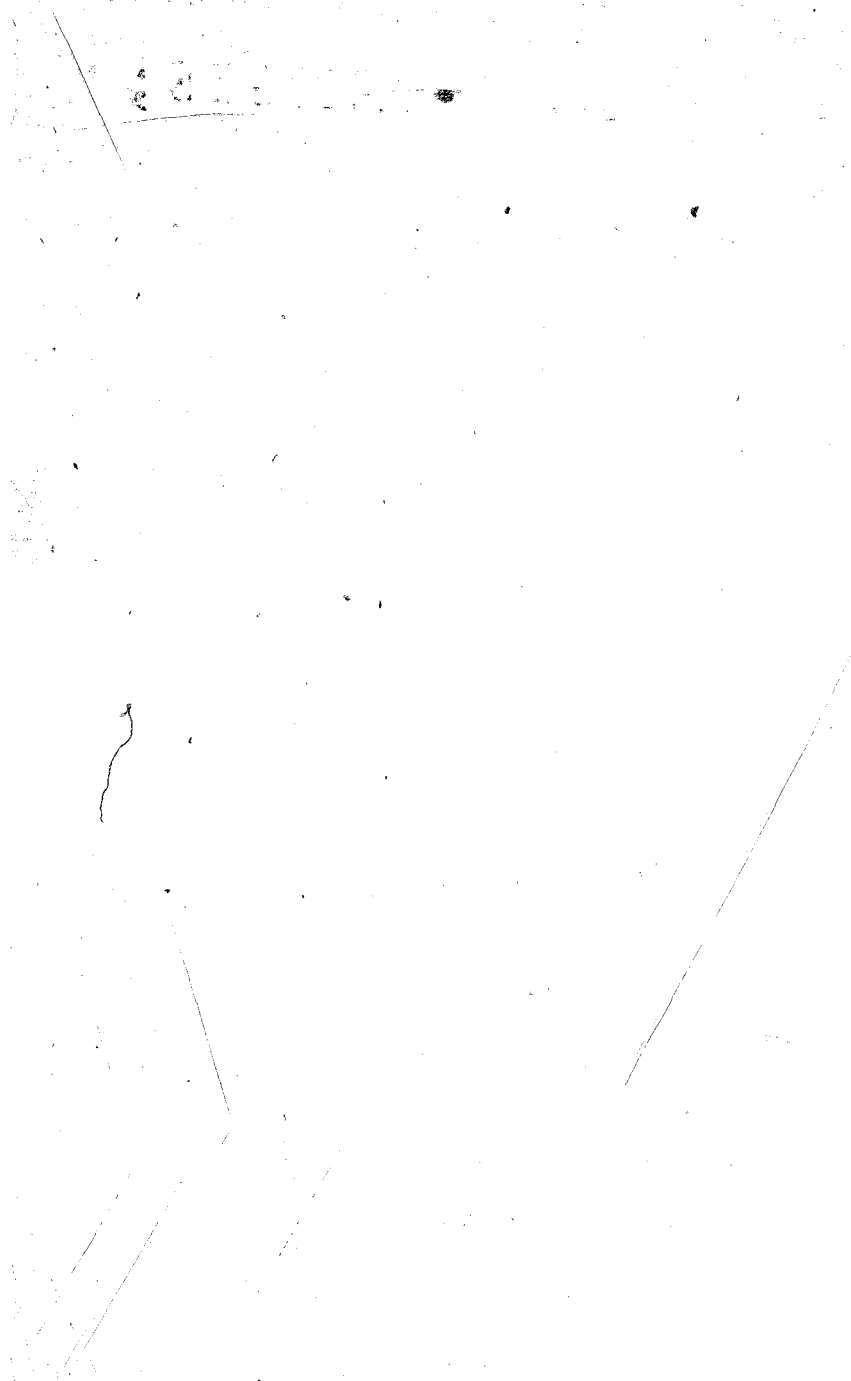



LECTORI ENTOMOPHYLO

MONITUM EDITORIS.

JAM à viginti annis prodiit celeb. Geoffroy de. insectis opus eximium, quod multo favore profecuti sunt historice naturalis cultores. Dudum à plurimis expectabatur manuale Compendium quod nomenclaturam & methodum complectens, omiffa scilicet historicâ parte, rus deferri posset. Non ergo ingratum entomophylis fore arbitratus est illustr. autor, si catalogus insectorum quæ circa Parisios reperiuntur typis parvâ formâ mandaretur, Botanicon Parisiensis ad instar. Felicissimæ apud cives suos praxeos medicæ curis distractus, hoc quod susceperat opus omnino absolvere non potuit. Entomologiæ olim deditus & autoris auxilio fretus, hunc catalogum

publici juris facere non timui. Methodum ill. Geoffroy, genera, species, descriptivas sententias, religiosè servavi. Trivialia, sæpius Linneana, ipse autor addidit, quæ in magno opere (I) neglexerat. Hæc simul datâ occasione quædam in methodo suâ emendavit, adjecit plurima. Sic genus Eulophi post Tenthredines omnino omissum est, cum sedulâ attentione factâ, Eulophus nihil aliud sit quàm verus Cynips antennis ramosis. Hinc insectum illud inter cynipes nunc incedit. Præterea multæ à viginti annis novæ in agro Parisiensi detectæ sunt insectorum species, quæ ad sua quæque genera revocatae sunt; sed ut novæ illæ species quæ ducentum & quinquaginta superant à cæteris in historiâ Insectorum in-4^o. descriptis

(I) Hist. abreg. des Insectes, par M. Geoffroy, 2 vol. in-4^o. Paris, 1764.

distinguantur, singulas asterico notandas curavi. Specierum dimensiones, & habitationum loca adjeci; sic ergo quoad numerum specierum & nomenclaturam hic catalogus multo-auctior & emendatior magno opere in-4^o. prodit, & hanc illustrationem celeb. Geoffroy omnino deberi fateor. Levia quædam vel addidi, vel mutavi tantum, quæ hic commemorare supervacuum duco; simplicis igitur editoris munus suscepi, utilitatis potius quam gloriæ spe ductus.

Dabam Lutetiæ, mense apr. 1785.



INSECTORUM DIVISIO GENERALIS.

Insecta dividuntur in sex sectiones.

SECTIO I. *Coleoptera*, quorum alæ coleoptris seu elytris teguntur & quibus est os maxillosum.

SECTIO II. *Hemiptera*, quorum alæ superiores elytris accedunt, & quorum os sub thorace est inflexum.

SECTIO III. *Tetraptera alis farinaceis*, quibus sunt quatuor alæ squamulis tectæ.

SECTIO IV. *Tetraptera alis nudis*, quibus alæ quatuor sunt membranacæ.

SECTIO V. *Diptera*, quibus sunt alæ duæ & halteres sub alarum origine.

SECTIO VI. *Aptera*, quæ carent alis.

Prima autem sectio, coleopterorum scilicet, cum maxime numerosa sit, in articulos & ordines dispertitur.

Articulus primus insecta coleoptera comprehendit quæ coleoptra gerunt integra & dura.

Articulus secundus ex iis componitur quorum coleoptra dura sunt, sed dimidiata, seu semisepta ita ut abdomen non omnino tegant.

Articulus tertius ea exhibet insecta, quorum coleoptra mollia sunt & membranacea.

Ex iis articulis quisque in varios ordines dividitur, prout tarsi insectorum varium referunt articulorum numerum, duos nempe, tres, quatuor aut quinque articulos, vel quinque in primo & secundo pedum pari, quatuor verò in posteriore.

E R R A T U M.

Pag. 82, lin. 8, tribus lege tibiis.

*EXTRAIT des registres de l'Académie
des Sciences.*

Du 13 Juillet 1785.

LES Commissaires nommés par l'Académie, lui ayant rendu compte d'un Ouvrage de M. DE FOURCROY, intitulé : *Entomologia Parisiensis*, elle a jugé cet Ouvrage digne de son approbation, & de paroître sous son Privilège.

Je certifie le présent extrait conforme à l'original & aux registres de l'Académie. Le 13 Juillet 1785.

Signé, le Marquis DE CONDORCET.

*EXTRAIT des registres de la Société
Royale de Médecine.*

LA Société Royale de Médecine ayant entendu, dans la séance tenue au Louvre le 23 Juin présent mois, la lecture d'un rapport très-avantageux fait par MM. GEOFFROY & MAUDUYT, sur un Ouvrage de M. DE FOURCROY, intitulé : *Entomologia Parisiensis, sive Catalogus Insectorum quæ circa Lutetiam reperiuntur, &c.* a pensé que cet Ouvrage étoit très-digne de son approbation. En foi de quoi j'ai signé le présent. A Paris, ce 28 Juin 1785.

Signé, VICQ D'AZIR, Secrétaire perpétuel.

ENTOMOLOGIA



ENTOMOLOGIA PARISIENSIS.

PRIMA SECTIO INSECTORUM.

INSECTA COLEOPTERA.

Caracteres sectionis.

Abdomen elytris duris tectum.

Maxillæ cornæ laterales.

ARTICULUS PRIMUS.

Caract. articuli I.

Elytra integra dura.

ORDO PRIMUS.

Caract. Ordin. I.

Tarforum articuli quinque.

A

I. PLATYCERUS. LE CERF-
VOLANT.

Antennæ in extremo uno versu pectinatæ.

FAMILIA I. *Antennis fractis.*

1. P. Cervus.

Le grand Cerf-volant.

Longueur 21 lignes. Largeur 7 lignes.

P. fuscus, cornubus duobus mobilibus, aspice bifurco, intus ramo denticulisque instructis.

Locus. Habitat silvas & præcipue ilices.

2. P. fœmina cervi.

La grande Biche.

Long. 16 lig. Larg. 6 lig.

P. fuscus, elytris lævibus, capite lævi.

Loc. Larva carie excelsos fraxinorum truncos habitat.

3. P. parallelipipedus.

La petite Biche.

Long. 9 lig. Larg. 4 lig.

P. niger, elytris lævibus, capitis puncto duplici prominente.

Los. Habitat arbores catiosas.

4. *P. caraboides.**La Chevrette bleue.*

Long. 5 lig. Larg. 2 lig.

*P. violaceo-cœruleus, elytris lævibus.**Varietas A. Platycerus caraboides la-*
tior, superne viridis, inferne
*fuscus. La Chevrette verte.**Loc. Habitat eadem arbores.*FAMIL. II. *Antennis integris.*5. *P. striatus.**La Chevrette brune.*Long. 3 $\frac{1}{2}$ lig. Larg. 1 $\frac{1}{3}$ lig.*P. fuscus, capite & thorace punctatis,*
*elytris punctato-striatis.**Loc. Habitat vetustas arbores.** 6. *P. pygmæus.**Le Cerf-volant mignonette.*Long. 1 lig. Larg. $\frac{1}{3}$ lig.*P. nigro fuscus, elytris striatis, pedibus*
fuscis, capite brevi, antennis vix
*apparentibus.**Loc.*

II. PTILINUS. *LA PANACHE.*

Antennæ secundùm totam longitudinem
uno versu pectinatæ.

1. *P. fuscus.*

La Panache brune.

Long. 2 lig. Larg. 1 lig.

P. atro-fuscus, thorace convexo, pedibus antennisque pallidis.

Loc. Habitat vetustas salices quas rotundis foraminibus larva terebrat.

2. *P. flavescens.*

La Panache jaune.

Long. 2 $\frac{1}{2}$ lig. Larg. 1 lig.

P. niger, subvillosus, thorace plano marginato, elytris flavis mollioribus.

Loc. Habitat flores apertos.

III. SCARABÆUS. *LE SCARABÉ.*

Antennæ clavatæ, clavâ lamellatâ; scutellum inter elytrorum origines.

FAMIL. I. *Antennarum lamellis septem.*1. *S. nasicornis.**Le Moine.*

Long. 15 lig. Larg. 9 lig.

*S. capite unicorni recurvo, thorace gibbo, abdomine hirsuto.**Loc. Habitat humum recentem (les couches) & arborum cariem.*2. *S. fullo.**Le Foulon.*

Long. 17 lig. Larg. 7 lig.

*S. antennarum lamellis maximis, corpore nigro, squammis albis, varie maculato.**Loc. Habitat meridionales Galliae provincias; in musæis frequens.*3. *S. melolontha.**Le Hanneton.*

Long. 1 pouce. Larg. 6 lig.

*S. testaceus, thorace villoso, abdominis incisuris lateralibus albis, caudâ inflexâ.**Loc. Habitat arbores.*

FAMIL. II. *Antennarum lamellis
tribus.*4. *S. typhæus.**Le Phalangiste.*Long. 8 lig. Larg. $4 \frac{1}{2}$ lig.*S. niger*, elytris striatis, thorace antrorsum tricorni.Loc. Habit. bovinas fæces, gallicè *Bouzes de vaches.*5. *S. auratus.**L'Émeraüdine.*

Long. 9 lig. Larg. 5 lig.

S. viridi-æneus, thoracis parte pronâ, antice prominente.

Loc. Habitat flores præcipue rosæ & præonia.

6. *S. nobilis.**Le Verdet.*

Long. 7 lig. Larg. 4 lig.

S. viridis nitens, thorace infra æquali, non prominente.

Loc. Habitat flores umbellatos.

7. *S. autumnalis.**Le petit Hanneton d'automne.*Long. 7 lig. Larg. $3 \frac{1}{2}$ lig.*S. testaceus*, thorace villoso, elytris luteo.

pallidis, lineis tribus elevatis pallidioribus.

Varietas A. Scarabæus autumnalis omnino viridis.

Loc. Habitat circa arbores.

8. *S. horticola.*

Le petit Hanneton à corcelet vert.

Long. 4 lig. Larg. $2 \frac{2}{3}$ lig.

S. capite thoraceque cœruleo piloso; elytris rufis.

Loc. Habitat bovinas fæces.

9. *S. stercorarius.*

Le grand Pilulaire, le fouille-merde.

Long. 10 lig. Larg. 5 lig.

S. ater, dorso glabro, elytris fulcatis; capitis clypeo rhomboide, centro prominulo.

Loc. Habitat bovinas fæces.

10. *S. vernalis.*

Le petit Pilulaire.

Long. 7 lig. Larg. 5 lig.

S. cœrulescens, dorso elytrisque glabris lævissimisque, capitis clypeo rhomboide, centro prominulo.

Loc. Habitat bovinas fæces.

11. *S. subterraneus.**Le Scarabé perlé.*Long. 3 $\frac{1}{2}$ lig. Larg. 2 lig.*S. ater*, punctis elevatis, per strias digestis.*Loc.* Habitat arenam sterilem; in urbe Fontainebleau frequens.12. *S. hamipterus.**Le Scarabé à tarrière.*

Long. 4 lig. Larg. 2 lig.

S. ater depressus & squamosus, maculis albis variegatus, elytris abdomine brevioribus, femina aculeo ani.*Loc.* Habitat arbores exesas & cortices.13. *S. argenteus.**L'Ecailleux violet.*Long. 4 lig. Larg. 1 lig. $\frac{3}{4}$.*S. violaceus & squamosus*, squamis subtus argenteis.*Loc.* Habitat exesos arborum truncos.14. *S. funerarius.**Le Drap mortuaire.*

Long. 5 lig. Larg. 3 lig.

S. nigro-cœrulescens, maculis albis sparsis, ordine macularum abdominalium longitudinali.

Loc. Habitat umbelliferarum flores.

15. S. marginatus.

Le Scarabé à bordure.

Long. 3 lig. Larg. 1 $\frac{1}{2}$ lig.

S. niger, elytris croceis margine nigro.

Loc.

16. S. fasciatus.

La Livrée d'ancre.

Long. 4 $\frac{1}{2}$ lig. Larg. 3 lig.

S. niger hirsutie-flavus, elytris luteis, fasciis tribus nigris interruptis.

Loc. Habitat flores umbellatos.

17. S. villosus.

L'Arquelin velu.

Long. 4 lig. Larg. 2 lig.

S. villosus albo, nigro flavoque irregulariter variegatus.

Loc.

18. S. bicolor.

Le Scarabé bedeau.

Long. 3 lig. Larg. 1 $\frac{2}{3}$ lig.

A ▼

S. capite thoraceque nigro , antennis
elytrisq̄ue rubris.

Loc. Larva & Scarabæus fæces bovinas habitat.

19. S. fimetarius.

Le Scarabé gris des bouzes.

Long. 1, 2, 3 lig. Larg. $\frac{1}{2}$ 1, 1 $\frac{1}{2}$ lig.

S. capite thoraceque nigro glabro , elytris
griseis , pedibus pallidis.

Loc. Abundat in bovinis fæcibus.

20. S. fossor.

La Tête armée.

Long. 2, 3, 4, 5 lig. Larg. 1, 2, 2 $\frac{1}{2}$ lig.

S. totus niger , spinulis tribus capitis trans-
versim positis.

Loc. Abundat in bovinis fæcibus.

21. S. gagatinus.

Le Scarabé jayet.

Long. 4 lig. Larg. 2 lig.

S. totus niger , capite inermi.

Loc. Habitat bovinas fæces.

22. S. fulvescens.

Le Scarabé fauve aux yeux noirs.

Long. 3 $\frac{1}{2}$ lig. Larg. 1 $\frac{1}{2}$ lig.

S. fulvus, oculis nigris, thorace glabro.
 Loc. Habitat arbuta sepium.

23. S. atratus.

Le Velours noir:

Long. 2 lig. Larg. $1 \frac{1}{3}$ lig.

S. niger hirsutus.

Loc. In horto regio Parisiensi frequens.

24. S. fumosus.

Le Scarabé couleur de suie.

Long. 4 lig. Larg. $1 \frac{3}{4}$ lig.

S. ater, thorace subvillosa, elytris fuscis striatis.

Loc.

25. S. lamellatus.

Le Scarabé brun chagriné.

Long. 4 lig. Larg. 2 lig.

S. atro-fuscus, supra veluti cinerascens, antennis pedibusque fuscis, lamellis antennarum longis, elytris striatis.

Loc.

26. S. aquaticus.

Le Scarabé noir des marais.

Long. 2 lig. Larg. 1 lig.

A vj

S. piceus.

Loc. Habitat putridas paludum aquas.

27. *S. natator.*

Le Scarabé nageur.

Long. 2 lig. Larg. $1 \frac{1}{4}$ lig.

S. totus rufo-niger, maculis nigrioribus.

Loc. Habitat rivulos & aquas.

28. *S. perla.*

La Perle aquatique.

Long. 1 lig. Larg. $\frac{3}{4}$ lig.

S. subrotundus lucidus, capite thoraceque nigro, elytris pallidis pellucidis.

Loc. Habitat rivulos.

29. *S. putridus.*

Le petit Scarabé noir frié.

Long. $\frac{3}{4}$ lig. Larg. $\frac{1}{3}$ lig.

S. niger, pedibus rufis, elytris profunde friatis.

Loc. Habitat putridas plantas.

30. *S. florilegus.*

Le petit Scarabé des fleurs.

Long. $\frac{1}{2}$ lig.

S. nigro-cœrulescens.

Loc. Habitat flores.

* 31. *S. fulcatus*. *Wister sulcatus* Oliv. *Encycl.*
 18. 447. 21.

Le Scarabé à côtes.

Long. $2 \frac{1}{2}$ lig. Larg. $1 \frac{2}{3}$ lig.

S. ater, supra costis elevatis striatis.

Loc.

IV. COPRIS. *LE BOUSIER.*

Antennæ clavatæ, clavâ lamellatâ.
 Scutellum inter elytrorum origines
 nullum.

1. *C. lunaris.*

Le Bousier capucin.

Long. 8 lig. Larg. $4 \frac{2}{3}$ lig.

C. capitis clypeo lunulato, margine elevato, corniculo denticulato.

Loc. Habitat fimetaria & bovinas fæces rar.

2. *C. ferratus.*

Le Hottentot.

Long. 7 lig. Larg. 5 lig.

C. niger; capite clypeato, margine serrato, thorace lato lævi; elytris striatis.

Loc. Habitat bovinas fæces; rar. in agris lucetianis.

3. *C. nuchicornis.**Le petit Boustier noir cornu.*Long. $3 \frac{1}{2}$, $2 \frac{1}{2}$ lig. Larg. 2, $1 \frac{1}{3}$ lig.*C. fusco-niger, capite clypeato angulato, pone cornuto, elytris ferrugineo-nebulosis, brevibus, striatis.**Loc. Habitat bovinas faeces.*4. *C. acornis.**Le petit Boustier noir sans cornes.*Long. 2, $1 \frac{1}{2}$ lig. Larg. 1, $1 \frac{1}{3}$ lig.*C. fusco-niger, capite clypeato angulato, non cornuto, elytris brevibus, striatis.**Loc. Habitat bovinas faeces.*5. *C. conspurcatus.**Le Boustier à deux cornes.*Long. 4 lig. Larg. $2 \frac{1}{2}$ lig.*C. obscure ænæus, capite pone bicornis, thorace antice prominente, elytris rufis nigro maculatis.**Loc. Habitat bovinas faeces.*6. *C. fulvus.**Le Boustier fauve.*Long. 2, $2 \frac{1}{2}$ lig. Larg. $1 \frac{1}{2}$, 2 lig.

C. fulvus, capite ænæo, thoracis utrinque cavitate laterali fuscâ.

Loc. Habitat bovinas fæces.

7. C. hæmorrhoidalis.

Le Boustier à points rouges.

Long. 3 lig. Larg. 1 $\frac{3}{4}$ lig.

C. niger nitidus, thorace antice gibbo duplici, elytro singulo maculâ duplici rubrâ.

Loc. Habitat bovinas fæces.

8. C. sinuatus.

Le Boustier à couture.

Long. 5 lig. Larg. 4 lig.

C. niger, capite clypeato, elytris margine exteriori sinuatis.

Loc. Habitat bovinas fæces.

9. C. arachnoides.

Le Boustier araignée.

Long. 4 lig. Larg. 2 $\frac{1}{2}$ lig.

C. niger, pedibus longis, femorum posteriorum basi denticulatâ, elytris postice gibbis.

Loc. Idem.

10. *C. corniger.**Le Boufier à cornes retrouffées.*Long. $4 \frac{1}{2}$ lig. Larg. $2 \frac{1}{2}$ lig.*C. niger*, capite pone bicorni, corniculis tenuibus arcuatis, longitudine thoracis, thorace utrinque sinuato.*Loc.* Habitat bovinas fæces.V. ATTELABUS. *L'ESCARBOT.*

Antennæ clavatæ, clavâ integrâ, in medio fractæ.

Caput intra thoracem.

1. *A. unicolor.**L'Escarbot noir.*

Long. 1, 3, 4 lig. Larg. 1, 2, 3 lig.

A. totus niger, elytris lævibus nonnihil striatis.*Loc.* Habitat identidem fæces bovinas, sæpius glaream sterilem.2. *A. bimaculatus.**L'Escarbot à taches rouges.*Long. 1, $1 \frac{1}{2}$ lig. Larg. 1, $1 \frac{1}{4}$ lig.*A. niger*, elytro singulo macula rubra.*Loc.* Cum præcedent.

3. A. cupreus.

L'Escarbot bronzé.

Long. 2 lig. Larg. 1 lig.

A. nigro-cupreus, capite nonnihil prominulo.

Loc. Cum præcedent: *zie pag. 13- nr. 51.*

VI. DERMESTES. *LE DERMESTE.*

Antennæ clavatæ perfoliatæ, ultimo articulo solido gibboso.

Elytra non marginata.

1. D. vespillo.

Le Dermeste à point d'Hongrie.

Long. 9 lig. Larg. 4 lig.

D. thorace marginato, elytris abscissis, nigris, fasciis duabus transversis undulatis luteis.

✓ Loc. Habitat cadavera putrida.

2. D. Listerianus. *Necrophorus germanicus*
Linne
Le grand Dermeste noir.

Long. 14 lig. Larg. 6 lig.

D. thorace marginato, elytris abscissis, totus niger.

Loc. Cum præcedente, rarior.

3. *D. bipunctatus.**Le Dermeste à 2 points rouges.*

Long. 2 lig. Larg. 1 lig.

D. niger, coleoptris punctis rubris binis.

Loc. Putrida cadavera habitat.

4. *D. pellio.**Le Dermeste à 2 points blancs.*Long. 2, 1 $\frac{1}{2}$ lig. Larg. 1 $\frac{2}{3}$ lig.*D. niger, coleoptris punctis albis binis.*

Loc. Habitat hortos & domos.

5. *D. lardarius.**Le Dermeste du lard.*

Long. 3 lig.

D. niger, elytris antice cinereis.

Loc. Habitat partes animalium putridas, musais ubi pelles conservantur infestus.

6. *D. pallidus.**Le Dermeste effacé.*Long. 1 $\frac{1}{2}$ lig. Larg. $\frac{2}{3}$ lig.*D. nigro-fuscus, elytris antice pallidioribus nebulosis.*

Loc. Habitat partes animalium putridas, musais ubi pelles conservantur infestus.

7. *D. murinus.**Le Dermeste à écusson jaune.*

Long. 2, 3 lig. Larg. 1 lig.

*D. lævis niger, cinereo-nebulosus, scutello luteo.**Loc. Cadavera & exefas arbores habitat.*8. *D. flavescens.**Le Velours jaune.*

Long. 2 lig.

*D. flavescens pilosus, oculis nigris.**Loc. Habitat lignum exefum.*9. *D. oblongus.**Le Dermeste levrier à stries.*Long. 1 lig. Larg. $\frac{1}{4}$ lig.*D. oblongus fuscus, elytris striatis.**Loc. Habitat ligneas supelleciles in domis.*10. *D. contractus.**Le Dermeste levrier ponctué & strié.**D. oblongus ferrugineus; elytris punctato-striatis.**Loc. Habitatio præcedentis.*

11. *D. auriculatus.**Le Dermeste à oreilles.*Long. 2 lig. Larg. $\frac{3}{4}$ lig.*D. tentaculis ante oculos antenniformibus mobilibus.**Loc. Vere novo in aquas natat.*12. *D. stercoreus.**Le Dermeste du fumier.*Long. $\frac{1}{2}$ lig.*D. oblongus, glaber, testaceus, oculis nigris.**Loc. Fimetaria habitat, identidem in domis reperitur.*13. *D. variegatus.**Le Dermeste panaché.*

Long. 2 lig. Larg. 1 lig.

*D. nigro fuscoque nebulosus, elytris vix striatis.**Loc. Habitat cortices cariosos.*14. *D. striatus.**Le Dermeste à côtes.*Long. 1 $\frac{1}{2}$ lig. Larg. $\frac{2}{3}$ lig.*D. nigro fuscoque nebulosus, thorace*

elytrisque profondè striatis & punctatis.

Loc. Habitat verustas arbores.

15. *D. aquaticus.* *Selph. aquatica* Linn.

Le Dermeste bronzé.

Long. $1 \frac{1}{2}$, $3 \frac{1}{2}$ lig. Larg. $\frac{2}{3}$, $1 \frac{3}{4}$ lig.

D. viridi-æneus, thorace fasciis quatuor elevatis, elytris punctato-striatis.

Loc. Conservas rivorum habitat.

16. *D. 4-punctata.*

Le Dermeste à 4 points rouges, strié.

Long. $2 \frac{1}{2}$ lig. Larg. 1 lig.

D. niger, coleoptris punctis rubris quaternis, elytris striatis oblongus.

Loc. Habitat arbores; rarus.

17. *D. hortensis.*

Le Dermeste à 4 points rouges, sans stries.

Long. 3 lig. Larg. $1 \frac{3}{4}$ lig.

D. niger, coleoptris punctis rubris quaternis, elytris lævibus subrotundus.

Loc. Habitat arbores in sylvis & hortis.

18. *D. gagatinus.*

Le Dermeste jayet.

Long. $1 \frac{1}{2}$ lig. Larg. $\frac{3}{4}$ lig.

D. niger subrotundus elytris laevibus.

Loc. Habitat flores.

19. *D. lugubris.*

Le Dermeste en deuil.

Long. 1 $\frac{1}{4}$ lig. Larg. $\frac{2}{3}$ lig.

D. niger subrotundus, elytris striatis.

Loc. Habitat plantas aquaticas.

20. *D. longicornis.*

Le Dermeste noir à longues antennes.

Long. 1 lig. Larg. $\frac{1}{2}$ lig.

D. niger subrotundus, elytris laevibus, antennis thorace longioribus.

Loc. Habitat flores.

21. *D. fulvipes.*

Le Dermeste noir à pattes fauves.

Long. 1 lig. Larg. $\frac{1}{2}$ lig.

D. niger oblongus, elytris punctatis, pedibus fulvis.

Loc. Habitat flores.

22. *D. pellucidus.*

Le Dermeste à étuis transparens.

Long. 1 lig. Larg. $\frac{2}{3}$ lig.

D. elytris corneis pellucidis, thorace obscuriore.

Loc. Habitat umbelliferarum flores.

* 23. D. futuratus.

Le Dermeste à couture.

Long. 1 lig. Larg. $\frac{1}{4}$ lig.

D. totus niger, subrotundus, thorace elytrisque profunde friatis & punctatis.

Loc.

* 24. D. trifulcus.

Le Dermeste à tête noire.

Long. 2 $\frac{1}{2}$ lig. Larg. $\frac{3}{4}$ lig.

D. oblongus, fuscus capite nigro, thorace costis tribus elevatis, elytris friatis.

Loc.

* 25. D. fasciatus.

Le Dermeste à bande noire.

Long. 1 $\frac{1}{3}$ lig. Larg. $\frac{1}{3}$ lig.

D. oblongus, niger, pedibus coleoptrisque fulvis, elytrorum fasciâ transversâ nigra.

Loc.

* 26. D. scapularis.

Le Dermeste à épaulettes.

Long. 1 lig. Larg. $\frac{1}{2}$ lig.

D. capite thoraceque rubro, elytris nigris, maculis antice extusque rubris.

Loc.

* 27. D. pygmæus.

Le Dermeste puce.

Long. $\frac{2}{3}$ lig. Larg. $\frac{1}{2}$ lig.

D. ovatus testaceus, subpilosus oculis nigris.

Loc.

* 28. D. thoracicus.

Le Dermeste puce à corcelet rouge.

Long. $\frac{2}{3}$ lig. Larg. $\frac{1}{3}$ lig.

D. ovatus, capite, thorace pedibusque rubicundis, elytris nigris.

Loc.

* 29. D. testudinarius.

Le Dermeste-tortue noire.

Long. $2\frac{1}{2}$ lig. Larg. 2 lig.

D. niger nitens ovatus, elytris postice lividis.

Loc.

* 30. D. tricolor.

Le Dermeste-tortue à tache rouge.

Long. $2\frac{1}{2}$ lig. Larg. 2 lig.

D.

D. niger nitens ovatus, elytris postice,
antice maculâ rubrâ.

Loc.

* 31. D. tessellatus.

Le Dermeste à l'échiquier.

Lon. 1 $\frac{1}{3}$ lig. Larg. $\frac{2}{3}$ lig.

D. niger; maculis fuscis, plurimis connexis, elytris punctatis.

Loc.

* 32. D. semi-coleopterus.

Le Dermeste noir à étuis courts.

Long. 1 $\frac{1}{2}$ lig. Larg. $\frac{2}{3}$ lig.

D. ater, elytris marginatis brevibus,
pedibus fuscis.

Loc.

* 33. D. dimidiatus.

Le Dermeste à demi-étuis.

Long. 1 $\frac{2}{3}$ lig. Larg. $\frac{2}{3}$ lig.

D. niger, elytris dimidiatis pone flavis.

Loc.

VII. BIRRHUS. LA VRILLETTE.

Antennæ articulis tribus ultimis longissimis semi-clavatæ.

B

1. *B. domesticus.**La Vrilette des tables.*Long. $1 \frac{1}{2}$, 2 lig. Larg. $\frac{1}{2} \frac{3}{4}$ lig.*B. testaceo-niger*, thorace subhirsuto.*Loc.* Ligneas suppelectiles foraminibus rotundis
cerebrat.2. *B. paniceus.**La Vrilette de la farine.*Long. 1 lig. Larg. $\frac{1}{3}$ lig.*B. testaceus glaber oculis nigris.**Loc.* Habitat cerealia.3. *B. mollis.**La Vrilette fauve.*Long. $2 \frac{1}{2}$ lig. Larg. 1 lig.*B. fulvus obscurus*, oculis nigris.*Loc.* Habitat pinum.4. *B. pertinax.**La Vrilette savoyarde.*Long. $2 \frac{1}{2}$ lig. Larg. 1 lig.*B. totus nigro-fulcus.**Loc.* Habitat ligna tabulata domorum.5. *B. fasciatus.**La Vrilette brune à bandes grises.*Long. $1 \frac{1}{2}$ lig. Larg. $\frac{1}{2}$ lig.

B. fuscus, fasciis elytrorum transversis cinereis.

Loc.

6. B. cœrulescens.

La Vrilette bleuâtre.

Long. 2 lig. Larg. 1 lig.

B. totus nigro-cœruleus subvillosus.

Loc.

VIII. ANTHRENUS. L'ANTHRÈNE.

Antennæ clavatæ integræ, clavâ solidâ compressâ.

1. A. scrophulariæ. *Anthr. pimpinellæ F.*

L'Anthrène à broderie.

Long. 1 lig. Larg. $\frac{3}{4}$ lig.

A. squamosus niger, fasciâ punctisque coleoptorum albis, futuris fuscis.

Loc. Habitat flores, multiplex.

2. A. florilegus. *Anthrenus pimpinellæ F.*

L'Amourette.

Long. $\frac{1}{3}$ lig. Larg. $\frac{1}{2}$ lig.

A. squamosus niger, elytris fuscis, fasciâ triplici undulatâ albâ.

Loc. Larva cadavera habitat, alatus flore

B ij

IX. CISTELA. LA CISTELE.

Antennæ extrorsum crassiores nonnihil
perfoliatæ.

Thorax conicus non marginatus.

1. *C. viridescens*. *Byrrhus pichula* Linn
La Cistele satinée.

Long. 4 lig. Larg. $2 \frac{2}{3}$ lig.

C. subvillosa viridescens, fasciis longitu-
dinalibus fuscis interruptis.

Loc. Habitat arenam & gramina.

2. *C. atra*. *Byrrhus fasciatus* ♂.
La Cistele à bande.

Long. $2 \frac{1}{2}$ lig. Larg. $1 \frac{3}{4}$ lig.

C. subvillosa atra, fasciâ elytrorum trans-
versâ aurato-fulcâ.

Loc.

3. *C. nitens.*

La Cistele noire lisse.

Long. $1 \frac{1}{3}$ lig. Larg. $\frac{2}{3}$ lig.

C. nigra nitens glabra.

Loc.

X. PELTIS. *LE BOUCLIER.*

Antennæ extrorsum crassiores nonnihil
perfoliatæ.

Thorax & elytra marginata.

1. *P. atrata. Silpha atrata Linn.*

*Le Bouclier noir à trois raies & cor-
celet lisse.*

Long. 4, 5, 6 lig. Larg. 2, 3, 4 lig.

P. nigra, elytris lineis tribus elevatis,
spatio interjecto punctato, thorace lævi.

Variet. A. ead. spatio interjecto punc-
tato, thorace lævi, utrin-
que sulco armato.

B. ead. spatio interjecto punc-
tato, thorace lævi, ubi-
que æquali.

C. ead. spatio interjecto punc-
tato, thorace lævi, punc-
tis duobus impressis.

D. ead. spatio interjecto punc-
tis latis inæqualibus,
thorace lævi.

Loc. Habitat putrefacta animalium cadavera.

- 2.
- P. scabra. Silpha opaca Linn.*

Le Bouclier noir à corcelet raboteux.

Long. 5, 6 lig. Larg. 2, 5 lig.

P. nigra, elytris lineis tribus elevatis, spatium interjecto minutissime punctato, thorace scabro.*Loc.* Habitat cadavera, rarior.

- 3.
- P. gibbosa. Necrodes littoralis*

Le Bouclier à bosses.

Long. 9 lig. Larg. 4 lig.

P. nigra, elytris lineis tribus elevatis, primâ & secundâ gibbositate connexis, thorace lævi.*Loc.* Habitat cadavera.

- 4.
- P. complicata. Silpha rugosa Linn.*

*Le Bouclier noir chiffonné à corcelet raboteux.*Long. 5 $\frac{1}{2}$ lig. Larg. 2 lig.*P. nigra*, elytris lineis tribus elevatis acutis, spatium interjecto veluti complicato, thorace scabro.*Loc.* Habitat cadavera.

P A R I S I E N S I S.

5. P. inæqualis. *Silybia atrata* Linn. ^{*Silybia obscura* 31} ^{*volvens* 31} ^{*Will.*}
 Le Bouclier noir chiffonné à corcelet lisse.

Long. 1 lig. Larg. 2 lig.

P. nigra, elytris lineis tribus elevatis acutis, spatio interjecto veluti complicato, thorace lævi.

Loc. Habitat cadavera.

6. P. thoracica. *Silybia* id. Linn.

Le Bouclier à corcelet jaune.

Long. 6 lig. Larg. 2 $\frac{1}{2}$ lig.

P. nigra, lineis tribus elevatis acutis, thorace ferrugineo.

Loc. Habitat cadavera.

7. P. maculata. *Silybia* 4 punct. Linn.

Le Bouclier jaune à taches noires.

Long. 6 lig. Larg. 3 lig.

P. nigra, thorace elytrisque testaceis, thoracis maculâ coleoptorumque punctis quinque nigris.

Loc. Habitat cadavera, rarior.

8. P. excavata. *Silybia* 5 excavata F.

La Goutiere.

Long. 6 lig. Larg. 3 lig.

B iv

P. nigra tota, elytris lævibus, punctis minimis excavatis.

Loc. Habitat ligna humida.

9. *P. testacea. Stylo pedemontana F.*
Le Bouclier fauve.

Long. $2 \frac{1}{2}$ lig. Larg. $1 \frac{3}{4}$ lig.

P. tota testacea.

Loc.

10. *P. villosa.*

Le Bouclier brun velouté.

Long. $1 \frac{1}{2}$ lig. Larg. $\frac{3}{2}$ lig.

P. nigro-fusca subvillosa.

Loc. Habitat arenam.

XI. CUCUJUS. LE RICHARD.

Antennæ serratæ breves.

Thorax subtus nudus.

Caput dimidium intra thoracem crassum.

1. *C. chrysofytigma.*

Le Richard à fossettes.

Long. 5 lig. Larg. 2 lig.

C. aureus, elytrorum fossulis quatuor impressis nitentibus.

Loc. Habitat excelsas arbores; frequenter in insula lutetiana Louvier dicta reperitur, ad quam cum ligno advehitur, ex sylvis.

2. C. 8-guttatus.

Le Richard à points blancs.

Long. 5 lig. Larg. $1 \frac{1}{3}$ lig.

C. viridi-æneus, punctis quatuor impressis albis.

Loc. Idem.

3. C. rusticus.

Le Richard doré à stries.

Long. 7 lig. Larg. 1 lig.

C. viridi-auratus, oblongus, thorace punctato, elytris striatis.

Loc. Habitat arbusta sepium.

4. C. rubinus.

Le Richard rubis.

Long. 4 lig. Larg. $1 \frac{3}{4}$ lig.

C. æneus, elytris fuscis, thorace rubro fasciis fuscis.

Loc. Habitat rosas.

5. C. viridis.

Le Richard vert allongé.

Long. $2 \frac{1}{2}$ lig. Larg. $\frac{3}{4}$ lig.

C. viridi-cupreus, lævi oblongus.

Loc. Habitat arbores sepium.

6. *C. minutus*.

Le Richard triangulaire ondé.

Long. 1 $\frac{1}{2}$ lig. Larg. 1 lig.

C. fusco-cupreus, triangularis, fasciis undulatis villosa albidis.

Loc. Idem.

* 7. *C. ater*.

Le Richard noir allongé.

Long. 4 lig. Larg. 1 lig.

C. niger oblongus, punctatus, elytris striatis.

Loc.

* 8. *C. dentatus*.

Le Richard noir chagriné.

Long. 4 lig. Larg. 1 lig.

C. niger thorace punctato, postice dentato, elytris sulcatis.

Loc. Habitat insulas Sequanæ propè locum dictum *le Gros Caillou*.

XII. ELATER. *LE TAUPIN.*

Antennæ ferratæ vel filiformes intra
capitis cavitatem subtus receptæ.

Thorax subtus aculeo intra cavitatem
abdominis recepto.

1. *E. ruber.*

Le Taupin rouge.

Long. 8 lig. Larg. 3 lig.

E. thorace elytrisque rubris.

Loc. Habitat cariosas falices.

2. *E. fanguineus.*

Le Taupin à étuis rouges.

Long. 5 lig. Larg. 1 $\frac{1}{2}$ lig.

E. niger, elytris rubris.

Loc. Habitat cortices arborum.

3. *E. flavescens.*

Le Taupin à étuis jaunes & corcelet lisse.

Long. 5 lig. Larg. $\frac{1}{2}$ lig.

E. niger, elytris flavis.

*Varietas A. niger, elytris om-
nino flavis.*

*B. niger, elytris flavis
apice nigris.*

B vj

C. niger, elytris testaceo-fuscis.

Loc. Habitat vetustas arbores.

4. E. castaneus.

Le Taupin à corcelet velouté.

Long. 5 lig. Larg. $1 \frac{1}{2}$ lig.

E. thorace villoso, elytris testaceis apice nigris.

Varietas A. thoracè villoso, elytris flavescens apice nigris.

B. thorace villoso, elytris rubescens apice nigris.

Loc. Idem.

5. E. ruficollis.

Le Taupin noir à corcelet rouge.

Long. 3 lig. Larg. 1 lig.

E. niger, thorace rubro.

Loc.

6. E. cruciatus.

Le Taupin porte-croix.

Larg. 5 lig. Larg. $1 \frac{1}{2}$ lig.

E. thorace nigro, circulo rubro, elytris fulvis, cruce-nigra.

Loc.

7. E. pectinicornis.

Le Taupin brun cuivreux.

Long. 6 lig. Larg. 2 lig.

E. fusco-viridi-æneus.

Loc. Habitat gramina.

8. E. niger.

Le Taupin brun nébuleux.

Long. 5 lig. Larg. 2 lig.

E. nigro-fuscus, cinereo-nebulosus.

Loc. Habitat messes.

9. E. tessellatus.

Le Taupin à plaques velues.

Long. 5 lig. Larg. $1 \frac{2}{3}$ lig.

E. niger, villosus undulatus.

Loc. Habitat agros.

10. E. murinus.

Le Taupin gris de souris.

Long. 4, 5 $\frac{1}{2}$ lig. Larg. $1 \frac{1}{2}$ lig.

E. niger, elytris villosus - murinis.

Loc.

11. *E. balteatus.**Le Taupin bedeau.*

Long. 4 lig. Larg. 1 lig.

E. niger, elytris fuscis, singulo fasciâ longitudinali fulvâ.*Loc.* Habitat arva.12. *E. obscurus.**Le Taupin noir à étuis bruns.*

Long. 4 lig. Larg. 1 lig.

E. niger, elytris fuscis.*Loc.* Idem.13. *E. ater.**Le Taupin en deuil.*Long. 5 lig. Larg. 1 $\frac{1}{2}$ lig.*E. totus niger nitidus.**Loc.* Idem.14. *E. rufipes.**Le Taupin noir à pattes fauves.*Long. 3 lig. Larg. $\frac{2}{3}$ lig.*E. niger pedibus rufis.**Loc.* Habitat cortices.15. *E. bimaculatus.**Le Taupin noir à taches rouges.*

Long. 3 lig. Larg. 1 lig.

E. niger elytrorum basi maculis rubris.

Loc. Habitat cortices.

16. *E. clavicornis.*

Le Taupin à antennes en masse.

Long. 1 lig. Larg. $\frac{1}{2}$ lig.

E. fuscus, antennis ferrato-clavatis.

Loc. Habitat sylvas.

* 17. *E. rachifer.*

Le Taupin à bandes.

Long. 1 $\frac{1}{2}$ lig. Larg. $\frac{1}{2}$ lig.

E. niger, elytris fulvis, rachi nigra.

Loc.

* 18. *E. melanophthalmos.*

Le Taupin fauve aux yeux noirs.

Long. 3 $\frac{1}{2}$ lig. Larg. 1 lig.

E. fuscus, oculis nigris.

Loc.

* 19. *E. fuscus.*

Le Taupin brunet.

Long. 4 lig. Larg. 1 $\frac{1}{2}$ lig.

E. totus fuscus, thorace punctato, elytris striatis.

Loc.

* 20. E. villosus.

Le Taupin brun velouté.

Long. 9 lig. Larg. 2 lig.

E. fulvus vellere levi fasciatim conf-
persus.

Loc.

XIII. BUPRESTIS. *LE BUPRESTE.*

Antennæ filiformes.

Trochanter magnus seu appendix ad
basim femorum posteriorum.FAMIL. I. *thorace cordato capite
latiore elytris angustiore.*

1. B. coriaceus.

Le Bupreste noir chagriné.

Long. 14 lig. Larg. 6 lig.

B. ater, elytris rugosis.

Loc. Habitat humida hortorum loca.

2. B. nitens.

*Le Bupreste doré & filonné à larges
bandes.*

Long. 11 lig. Larg. 4 lig.

B. viridis, elytris obtuse sulcatis, non

punctatis, pedibus antennisque ferrugineis.

Loc. Habitat frequentissimè hortos & agros.

3. B. granulatus.

Le Bupreste galonné.

Long. 11 lig. Larg. 5 lig.

B. niger, elytris aeneis convexe punctatis striatisque.

Varietas A. totus violaceus, elytris convexe punctatis striatisque.

Loc. Idem. rarior.

4. B. purpurascens.

Le Bupreste azuré.

Long. 11 lig. Larg. 5 lig.

B. totus nigro-violaceus, elytris dense striatis.

Varietas A. Elytro singulo striis XVI, oris aureo-cupreis.

B. Elytro singulo striis XVI, tribus interruptis.

C. Elytro singulo striis XXII, tribus interruptis.

Loc. Habitat hortos humidos.

5. *B. fycophanta.**Le Bupreste quarré couleur d'or.*

Long. 7 lig. Larg. 3 lig.

*B. nigro-violescens, elytris latis æneis è viridi purpureis, singulo striis sexdecim.**Loc.* Habitat ilicem, ubi papilionum larvas devorat.6. *B. antiquus.**Le Bupreste quarré couleur de bronze antique.*

Long. 6 lig. Larg. 3 lig.

*B. totus è fusco-viridi cupreus, elytris latis, singulo striis sexdecim.**Loc.* Idem.7. *B. leucophthalmos.**Le Bupreste tout noir.*Long. 8 lig. Larg. 3 $\frac{1}{4}$ lig.*B. ater, elytro singulo striis octo lavis, pedibus nigris.**Loc.* Idem.* 8. *B. longicornis.**Le Bupreste luisant.*Long. 10 lig. Larg. 3 $\frac{1}{2}$ lig.*B. ater, elytro singulo striis octo lavis.*

bus vix impressis pedibus nigris,
antennis fuscis, thorace duplo lon-
gioribus.

Loc. Idem.

9. B. rufipes.

Le Bupreste noir à pattes rougeâtres.

Long. 4, 5 lig. Larg. 2 lig.

B. niger, elytro singulo striis octo punc-
tatis, pedibus ferrugineis.

Loc. Idem.

10. B. flavipes.

Le Bupreste noir à pattes jaunes.

Long. 3 lig. Larg. 1 lig.

B. niger, elytro singulo striis octo lævi-
bus, pedibus lividis.

Loc. Idem.

11. B. vinearum.

Le Bupreste à six points enfoncés.

Long. 3 lig. Larg. 1 $\frac{1}{4}$ lig.

B. nigro-viridis, elytro singulo striis octo
punctis tribus impressis.

Loc. Habitat vites,

12. B. agrorum.

*Le Bupreste vert pointillé à huit stries
& pattes fauves.*

Long. 4 lig. Larg. 1 $\frac{1}{2}$ lig.

B. viridis punctatus, elytro singulo striis octo, pedibus pallidis.

Loc. Habitat agros.

13. B. lucorum.

*Le Bupreste vert lisse, à huit stries
& pattes fauves.*

B. viridis nitens; elytro singulo striis octo, pedibus pallidis, punctis tribus impressis.

Loc. Habitat sylvas aridas.

14. B. bicolor.

Le Bupreste à étuis verts & bruns:

Long. 3 lig. Larg. 1 $\frac{1}{2}$ lig.

B. viridis, elytro singulo striis octo, pedibus elytrorumque anticâ parte & margine fulvis.

Loc. Habitat arenam.

15. B. 6-punctatus.

*Le Bupreste à étuis cuivreux.*Long. 4 lig. Larg. $1 \frac{1}{2}$ lig.

B. nitens, capite thoraceque viridi, elytris cupreis punctulis duodecim.

Loc. Habitat arenam, propè rivulos.

16. B. thoracicus.

Le Bupreste à corcelet cuivreux.

Long.

B. nitens, capite elytrisque viridibus, thorace cupreo, punctis duodecim.

Loc. Idem.

17. B. cyano-cephalus.

*Le Bupreste bleu à corcelet rouge.*Long. 3 lig. Larg. $\frac{1}{2}$ lig.

B. capite elytrisque cæruleis, thorace rubro.

Loc. Idem.

18. B. equestris.

*Le Chevalier noir.*Long. 3 lig. Larg. $1 \frac{3}{4}$ lig.

B. niger, thorace atro, elytris rubris cruce nigrâ.

Loc. In loco dicto Fontainebleau frequens.

19. B. crux major.

*Le Chevalier rouge.*Long. 3 lig. Larg. 1 $\frac{1}{2}$ lig.

B. niger, thorace pedibusque rubris elytris rubris, cruce nigra.

Loc.

20. B. crepitans.

Le Bupreste à tête, corcelet & pattes rouges & étuis bleus.

Long.

B. capite, thorace, pedibusque rubris, elytris cæruleo-nigris.

Loc. Habitat humum umbrosum, sub lapidibus.

21. B. ustulatus.

*Le Bupreste quadrille à corcelet rond & étuis striés.*Long. 1 $\frac{1}{2}$, 2 $\frac{1}{2}$, 3 lig. Larg. $\frac{1}{2}$, 1 lig.

B. niger, thorace ovato, nigro, elytris striatis maculis quatuor lividis.

Loc. Habitat rivorum ripas.

22. B. 4-maculatus.

Le Bupreste quadrille à corcelet plat & étuis lisses.

Long. idem. Larg. idem.

B. niger, thorace plano ferrugineo, elytris lævibus, maculis quatuor lividis.

Loc. Idem.

23. B. crucifer.

Le Bupreste quadrille à corcelet plat, brun & étuis striés.

Long. idem. Larg. idem.

B. niger, thorace plano ferrugineo, elytris striatis, maculis quatuor lividis.

Loc. Idem.

24. B. quadrifer.

Le Bupreste quadrille à corcelet plat & noir & étuis striés.

B. niger, thorace plano nigro, elytris striatis, maculis quatuor lividis.

Loc. Idem.

25. B. octo-maculatus.

Le Bupreste noir à huit taches fauves.

Long. 1 lig. Larg. $\frac{1}{2}$ lig.

B. niger, elytris striatis, maculis octo lividis.

Loc. Habitat arenam.

26. *B. fulvus.**Le Bupreste fauve à tête noire.*Long. 2 lig. Larg. $\frac{2}{3}$ lig.*B. testaceus, capite nigro.*

Loc. Idem.

27. *B. minutus.**Le Bupreste noir sans stries.*Long. 1 lig. Larg. $\frac{1}{3}$ lig.*B. totus niger, lævis.*

Loc. Habitat arenam.

FAMIL. II. *Thorace capite elytrisque angustiore.*28. *B. campestris.**Le Velours vert à 12 points blancs.*Long. 6 lig. Larg. $2\frac{1}{2}$ lig.*B. inauratus, supra viridis, coleoptris punctis duodecim albis.*

Loc. Habitat loca sicca, arenam.

29. *B. episcopalis. (Cambius coeruleus (Linn.) Olivier)*
*Le Bupreste épiscopal.*Long. 4 lig. Larg. $1\frac{1}{2}$ lig.

B.

B. totus violaceus, pedibus antennisque fuscis.

Loc. Idem.

30. B. fasciatus.

Le Bupreste à broderie blanche.

Long. 6 lig. Larg. $2\frac{1}{2}$ lig.

B. inauratus, supra fusco-viridis, coleoptris fasciis sex undulatis albis.

Loc. Idem.

* 31. B. futuratus.

Le Bupreste à bandes.

Long. $1\frac{1}{2}$ lig. Larg. $\frac{2}{3}$ lig.

B. niger; elytris striatis, coleoptrorum anticâ parte futurâque lividis.

Loc.

32. B. germanicus.

Le Bupreste vert à 6 points blancs.

Long. 4 lig. Larg. 1 lig.

B. inauratus, supra fusco-viridis, coleoptris punctis sex albis.

Loc. Habitat arenam, prope rivulos.

* 33. B. marginatus.

Le Bupreste bordé.

Long. 2 lig. Larg. 1 lig.

C

B. fulvus, oculis nigris; elytris nigris, postice fulvis.

Loc.

34. B. riparius.

Le Bupreste à mamelons.

Long. $2 \frac{1}{2}$, 3 lig. Larg. 1 lig.

B. viridi-æneus; elytris punctis latis excavatis mammillofis.

Loc. Habitat arenam humidam.

* 35. B. scapularis.

Cymindis? *Le Bupreste taché à corcele rouge.*

Long. 2 lig. Larg. 1 lig.

B. testaceus, capite nigro: elytris striatis nigris utrinque maculâ antice fulvâ.

Loc.

36. B. aquaticus.

Le Bupreste à tête cannelée.

Long. 3 lig. Larg. $\frac{4}{5}$ lig.

B. fusco-æneus, capite profunde striato, elytrorum striâ primâ remotissimâ.

Loc. Habitat arenam humidam.

37. B. contractus.

Le Bupreste levrier.

Long. $2 \frac{1}{2}$ lig. Larg. $\frac{2}{3}$ lig.

B. niger, elytris fulvis striatis, femoribus latis, pedibus valde spinosis.

Loc.

38. B. impressus.

Le Bupreste à 4 points enfoncés.

Long. $1 \frac{1}{2}$, 3 lig. Larg. $\frac{1}{2}$, 1 lig.

B. cupreo viridique variegatus, punctis quatuor impressis, pedibusque pallidis.

Loc. Habitat arenam prope rivulos.

* 39. B. lunulatus.

Le Bupreste à lunules.

Long. $1 \frac{2}{3}$ lig. Larg.

B. niger, elytris striato punctatis; postice maculis duabus, & apice flavis.

Loc.

40. B. stagnorum. Geoffr. n. 33.

Le Bupreste bronzé à 2 points enfoncés.

Elaphrus littoralis Oliv.

Long. 2 lig. Larg. $\frac{4}{7}$ lig.

B. fusco-æneus elytris striatis, punctis duobus impressis.

Loc. Habitat arenam humidam, rarior.

* 41. *B. foveatus.*

Le Bupreste strié à 4 points enfoncés.

Long. 1 $\frac{1}{7}$ lig. Larg. $\frac{1}{2}$ lig.

B. totus niger, elytris striatis, punctis quatuor impressis.

Loc.

FAM. III. *Thorace capite latiore, elytrorum latitudine.*

42. *B. piger.*

Le Bupreste paresseux.

Long. 6 lig. Larg. 3 lig.

B. ater, thrace lato, elytrorum striis punctatis.

Loc. Habitat siccam arenam,

* 43. *B. capitatus.*

Le Bupreste brun à tête noire.

Long. 1 $\frac{1}{2}$ lig. Larg. $\frac{1}{2}$ lig.

B. totus fuscus, capite nigro.

Loc.

44. *B. viridulus.*

Le Bupreste verdet.

Long. 4 lig. Larg. 3 lig.

B. totus viridis, thorace lato.

Loc.

* 45. B. maxillofus.

Le Quadrille à mâchoires brunes.

Long. 2 $\frac{1}{3}$ lig. Larg. 1 lig.

B. niger maxillis thoraceque ferrugineis :
elytris striatis, maculis quatuor luteis.

Loc.

46. B. vulgaris.

Le Bupreste rosette.

Long. 3 lig. Larg. 1 $\frac{1}{2}$ lig.

B. infra niger, supra nigro-æneus, tho-
race lato.

Loc. Habitat arenam.

* 47. B. plateosus. *Carabus lunatus (F.) Oliv. Encyd.*

Le Bupreste à plaques.

Long. 3 lig. Larg. 1 lig.

B. capite cœruleo-nitido, thorace fulvo;
elytris luteis striatis maculis sex atris.

Loc.

48. B. luctuosus.

Le Bupreste en deuil.

Long. 5 lig. Larg. 1 $\frac{3}{4}$ lig.

C iij

B. totus niger, thorace lato lævi, elytrorum striis lævibus.

Loc. Habitat humum sub lapidibus.

* 49. B. fumosus.

Le Bupreste noir à pattes brunes.

Long. 1 $\frac{1}{2}$ lig. Larg. $\frac{2}{3}$ lig.

B. totus niger, elytris striatis, pedibus fuscis.

Loc.

50. B. sericeus.

Le Bupreste noir velouté.

Long. 6 lig. Larg. 2 lig.

B. ater subvillosus, antennis pedibusque ferrugineis.

Loc. Habitat agros.

51. B. æruginosus.

Le Bupreste cuivreux à pattes brunes.

Long. 1 $\frac{1}{2}$ lig. Larg. $\frac{3}{4}$ lig.

B. totus nigro-auratus, elytris striatis, pedibus fuscis.

Loc.

52. B. leporinus.

Le Bupreste noir à pattes brunes.

B. ater, lævis, pedibus antennarumque
basi ferrugineis.

Loc.

* 53. B. connexus. *Carabus id. Oliv. Enayel. V.*

Le Bupreste à future.

Long. 4 lig. Larg. 1 lig.

B. niger, pedibus fulvis : elytris fulvis
futurâ margineque postico nigris.

Loc.

54. B. psittaceus.

Le Bupreste perroquet.

Long. 5, 3 lig. Larg. 2, 1 lig.

B. totus viridi cupreus, antennis nigris.

Loc. Habitat agros & hortos, frequentissimus.

55. B. variegatus.

Le Bupreste vert à bordure.

Long. 4 $\frac{1}{2}$ lig. Larg. 2 lig.

B. viridis, pedibus elytrorumque mar-
gine exteriori pallide testaceis.

Loc. Habitat agros.

56. *B. melanocephalus.**Le Bupreste noir à corcelet rouge.*Long. 3 lig. Larg. $1 \frac{1}{4}$ lig.*B. niger, thorace, antennis pedibusque ferrugineis.**Loc. Habitat agros.*57. *B. rubescens.**Le Bupreste fauve.*Long. 2 lig. Larg. $\frac{3}{4}$ lig.*B. ferrugineo-lividus, elytris punctato-friatis.**Loc.** 58. *B. rosaceus.**Le Bupreste rouget.*

Long. 3 lig. Larg. 1 lig.

*B. niger lævis, thorace antennis pedibusque rubris.**Loc.** 59. *B. rusticus.**Le Bupreste brunet.*

Long. 3 lig. Larg. 1 lig.

*B. niger punctatus, thorace capite antennis pedibusque fuscis.**Loc.*

* 60. B. humeralis.

Le Bupreste à nœud d'épaule.

Long. 3 lig. Larg. 1 lig.

B. niger striatus, pedibus pallidis, elytrorum basi maculâ flavâ.

Loc.

XIV. BRUCHUS. LA BRUCHE.

Antennæ filiformes.

Thorax subrotundus gibbus.

Corpus sphæroidæum, dorso convexo.

1. B. fur.

*La Bruche à bandes.*Long. 1 $\frac{1}{2}$ lig. Larg. $\frac{2}{3}$ lig.

B. testaceus, elytrorum fasciâ duplici albidâ.

Loc. Habitat herbaria, plantas siccas devorat.

2. B. apterus.

*La Bruche sans ailes.*Long. 1 lig. Larg. $\frac{3}{4}$ lig.

B. totus testaceus, elytris coadunatis.

Loc. Habitat plantas siccas.

C v.

- * 3. *B. cruciatus*. *Stinus imperialis* Ltr.
La Bruche à croix de S. André. Enc.

Long. 2 lig. Larg. 1 lig.

B. fuscus subvillosus, scutello albo,
 elytris cruce divaricatâ albidâ.

Loc.

XV. LAMPYRIS. LE VER-LUISANT.

Antennæ filiformes.

Caput clypeo thoracis marginato
 tectum.

Abdominis latera plicato-papillosa.

1. *L. nocticulâ*.

Le Ver-luisant à femelle sans ailes.

Le mâle. Long. 3 $\frac{2}{3}$ lig. Larg. 1 $\frac{1}{3}$ lig.

La femelle. Long. 6 lig. Larg. 2 $\frac{1}{2}$ lig.

L. fæminâ apterâ.

Loc. Fæmina abdomine nudo campos habitat,
 mas in hortis volitat per noctem.

2. *L. hemiptera*.

Le Ver-luisant à demi-fourreaux.

Long. 2 $\frac{2}{3}$ lig. Larg. $\frac{2}{3}$ lig.

L. hemiptera.

Loc. Idem.

3. *L. fanguinea.**Le Ver-luisant rouge.*Long. 4 $\frac{1}{2}$ lig. Larg. 1 $\frac{3}{4}$ lig.*L. elytris rubris, thorace rubro, nigra maculâ.**Loc. Idem.*

XVI. CICINDELA. LA CICINDELE.

Antennæ fili formés.

Thorax planus, marginatus.

Caput detectum.

Elytra flexilia.

1. *C. fusca.**La Cicindele noire à corcelet maculé.*Long. 5 lig. Larg. 1 $\frac{2}{3}$ lig.*C. elytris nigricantibus thorace rubro, nigra maculâ.**Loc. Habitat flores.*2. *C. livida.**La Cicindele à corcelet rouge.*Long. 5, 6 lig. Larg. 1 $\frac{1}{2}$ lig.*C. thorace rubro immaculato, genibus posticis nigris.*

Varietas A. elytris testaceis, thorace rubro immaculato, genubus posticis nigris.

B. elytris nigricantibus, thorace rubro immaculato, genubus posticis nigris.

Loc. Habitat flores.

3. *C. nigra.*

La petite Cicindele noire.

Long. $2 \frac{1}{2}$ lig. Larg. 1 lig.

C. elytris nigricantibus, thorace rubro immaculato, genubus omnibus rubris.

Loc. Idem.

4. *C. pallida.*

La petite Cicindele pâle.

Long. 3 lig. Larg. $\frac{3}{4}$ lig.

C. elytris testaceis, thorace rubro immaculato, genubus omnibus rubris.

Loc. Idem.

5. *C. maculata.*

La Cicindele à étuis tachés de noir.

Long. 4 lig. Larg. 1 lig.

C. rubra, elytris testaceis, apice nigris.
 Loc. Habitat flores.

6. C. lutescens.

La Cicindele noire à étuis jaunes.

Long. 2, 2 $\frac{1}{2}$ lig. Larg. $\frac{2}{3}$ lig.

C. nigra, elytris pedibusque pallidis.

Varietas A. nigra, thorace omnino nigro, elytris pedibusque pallidis.

B. nigra, thoracis margine flavo, elytris pedibusque pallidis.

Loc. Idem.

7. C. ænea.

La Cicindele bedeau.

Long. 3 lig. Larg. 1 $\frac{1}{2}$ lig.

C. viridi-ænea, elytris extrorsum rubris.

Loc. Idem.

8. C. bipustulata.

La Cicindele verte à points rouges.

Long. 3 lig. Larg. 1 $\frac{1}{2}$ lig.

C. æneo-viridis, elytris apice rubris.

Loc. Habitat flores.

9. *C. elegans.**La Cicindele verte à points jaunes.**C. æneo-viridis, elytris apice flavis.**Varietas A. tota æneo-viridis,
elytris apice flavis.**B. cœruleo-viridis, tho-
racis margine rubro,
elytris apice flavis.**Loc. Habitat flores.*10. *C. minima.**La Cicindele noire à points jaunes
& corcelet rouge.**Long. 1 $\frac{1}{2}$ lig. Larg. $\frac{3}{4}$ lig.**C. fusca, elytris apice flavis, thorace
rubro nigrâ maculâ.**Loc. Idem.*11. *C. biguttata.**La Cicindele noire à points jaunes
& corcelet noir.**C. fusca, elytris apice flavis, thorace
fusco.**Loc. Idem.*

12. C. fasciata.

La Cicindele à bandes rouges.

C. elytris nigris, fasciis duabus rubris.

Loc. Habitat flores.

13. C. thoracica.

La Cicindele verte à corcelet rouge.

Long. $1 \frac{1}{4}$ lig. Larg. $\frac{2}{3}$ lig.

C. viridis, thorace rubro immaculato.

Loc. Idem.

14. C. viridi-cœrulea.

La Cicindele verdâtre.

Long. 3 lig. Larg. 1 lig.

C. viridi-cœrulea.

Varietas A. viridis.

B. cœrulea.

C. viridi-cœrulea.

Loc. Idem.

15. C. plumbea.

La Cicindele plombée.

Long. 2 lig. Larg. $\frac{1}{2}$ lig.

C. plumbeo-nigra.

Loc. Idem.

16. *C. cinerea.**La Cicindele cendrée.*Long. 2 lig. Larg. $\frac{1}{2}$ lig.*C. villosa-cinerea.**Loc. Habitat flores.*17. *C. rotundata.**La Cicindele bronzée.*

Long. 1 lig.

*C. plumbeo-cuprea, tibiis pallidis, abdomine subrotundo.**Loc. Idem.*

XVII. OMALISUS. L'OMALISE.

Antennæ filiformes.

Thorax planus tetragonus, angulis posterioribus in spinam productis.

1. *O. fontis bellaquæi.**L'Omalise.*Long. 2 $\frac{3}{4}$ lig. Larg. 1 lig.*Loc. Habitat fontem bellaquæum.*

XVIII. HYDROPHILUS, L'HYDROPHILE.

Antennæ clavatæ perfoliatæ antennulis breviores.

Pedes natatorii.

1. H. picæus.

Le grand Hydrophile.

Long. 17 lig. Larg. 9 lig.

H. niger, elytris sulcatis, antennis fuscis.

Loc. Habitat rivulos & stagna.

2. H. caraboides.

L'Hydrophile noir picoté.

Long. 7 lig. Larg. 3 lig.

H. niger, elytrorum punctis per strias digestis, antennis nigris.

Loc. Habitat aquas.

3. H. punctatus.

L'Hydrophile lisse à points.

Long. 2 lig. Larg. 1 lig.

H. niger, elytris lævibus dense punctatis.

Loc. Idem.

4. *H. fuscipes.**L'Hydrophile noir strié.*Long. 3 $\frac{1}{2}$ lig. Larg. 1 $\frac{2}{3}$ lig.*H. niger*, elytris striatis, pedibus fuscis.

Loc. Habitat aquas.

5. *H. fulvus.**L'Hydrophile fauve.*

Long. 2 lig. Larg. 1 lig.

H. fulvus.

Loc. Idem.

XIX. DYTICUS. *LE DITIQUE.*

Antennæ filiformes, capite longiores.

Pedes natatorii.

1. *D. stagnalis.**Le Ditique brun à bordure.*

Long. 8 lig. Larg. 4 lig.

D. fuscus, margine coleoptrorum thoracisque flavo.

Loc. Habitat stagnantes aquas.

2. *D. marginalis.**Le Ditique noir à bordure.*

Long. 1 pouce. Larg. 6 lig.

D. niger, margine coleoptrorum thoracisque flavo.

Loc. Habitat stagna.

3. D. semistriatus.

Le Ditique demi-fillonné.

Long. 14 lig. Larg. 7 lig.

D. elytris striis viginti dimidiatis.

Loc. Habitat aquas.

4. D. cinereus.

Le Ditique à corcelet à bandes.

Long. 7 lig. Larg. 4 lig.

D. cinereus, margine coleptorum flavo, thoracis medietate flavâ.

Loc. Habitat stagna.

5. D. fulcatus.

Le Ditique fillonné.

Long. 6 lig. Larg. 4 lig.

D. elytris sulcis decem longitudinalibus, thoracis medietate flavâ.

Loc. Idem.

6. D. luctuosus.

Le Ditique en deuil.

Long. 4 lig. Larg. 2 lig.

D. totus niger lævis.

Loc. Idem.

7. *D. tessellatus.**Le Ditique fauve à taches noires.*Long. 3 lig. Larg. $1 \frac{1}{2}$ lig.*D. fulvus*, maculis sparsis nigris.

Loc. Habitat aquam.

8. *D. variegatus.**Le Ditique à bordure panachée.*

Long. 2 lig. Larg. 1 lig.

D. fuscus, elytris antice & externe flavis.

Loc. Idem.

9. *D. lividus.**Le Ditique noir à étuis bruns.*

Long. 2 lig. Larg. 1 lig.

D. ater, elytris fuscis.

Loc. Idem.

10. *D. ovatus.**Le Ditique sphérique.*Long. 2 lig. Larg. $1 \frac{1}{2}$ lig.*D. ovatus fuscus*, capite thoraceque rubicundis.

Loc. Idem.

11. *D. melanophthalmos.**Le Ditique aux yeux noirs.*Long. $1 \frac{3}{4}$ lig. Larg. $\frac{3}{4}$ lig.

D. flavo-fuscus, oculis nigris, elytris lævibus.

Lo. Habitat aquas stagnantes.

12. D. thoracicus.

Le Ditique strié à corcelet jaune.

Long. 1 lig. Larg. $\frac{1}{2}$ lig.

D. cinereus, capite nigro, thorace luteo, elytris nigro-maculatis punctato-striatis.

Loc. Habitat stagna.

13. D. quadratus.

Le Ditique panaché sans stries.

Long. 2 lig. Larg. $1\frac{1}{4}$ lig.

D. niger, thorace flavo, elytris lævibus, maculis limboque luteis.

Loc. Idem.

14. D. monostriatus.

Le Ditique à une seule strie.

Long. 1 lig. Larg. $\frac{1}{3}$ lig.

D. niger, elytris maculis & limbo luteis, striâ unicâ.

Loc. Idem.

15. *D. clavi-cornis.**Le Ditique à grosses antennes.*

Long. 2 lig. Larg. 1 lig.

D. fuscus, capite thoraceque fulvo, antennis subclavatis, scutello nullo.

Loc. Habitat aquas stagnantes.

* 16. *D. hebraicus.**Le Ditique hébraïque.*Long. 3 $\frac{1}{2}$ lig. Larg. 2 lig.*D. niger*, capite thoraceque antice flavis, elytris laevibus, maculis aliquot luteis, nonnullis connexis.

Loc. Habitat stagna.

* 17. *D. punctatus.**Le Ditique picoté.*Long. 5 lig. Larg. 2 $\frac{1}{2}$ lig.*D. thorace flavo maculâ nigrâ*, elytris fuscis punctis nigris confertis,

Loc. Habitat aquas.

* 18. *D. marmoratus.**Le Ditique marbré.*

Long. 2 lig. Larg. 1 lig.

D. fusco-pallidus, elytris externe maculis obliquis lineisque albidis.

Loc. Habitat rivulos & stagna.

XX. GYRINUS. *LE TOURNIQUET.*

Antennæ rigidæ, capite breviores.

Pedes natatorii.

Oculi quatuor.

1. C. natator.

Le Tourniquet.

Long. 2 $\frac{1}{2}$ lig. Larg. 1 $\frac{1}{3}$ lig.

Loc. Habitat aquarum superficiem quam per orbem concentricos vivacissime peragrat.

ORDO SECUNDUS.

Caract. Ordinis II.

Tarforum articuli quatuor.

XXI. MELOLONTHA. *LA MELOLONTE.*

Antennæ ferratæ ante oculos positæ.

1. M. quadri-punctata.

La Melolonte quadrille à corcelet noir.

Long. 4 lig. Larg. 2 lig.

M. coleoptris rubris, maculis quatuor
nigris, thorace nigro.

Loc. Habitat pruni sylvestris folia.

2. **M. rubra.**

*La Melolonte quadrille à corcelet
rouge.*

Long. 2 lig. Larg. 1 lig.

M. coleoptris rubris, maculis quatuor
nigris, thorace rubro nigrâ maculâ.

Loc. Habitat prunum sylvestrem.

3. **M. pallida.**

La Melolonte lifette.

Long. 2 lig. Larg. 1 lig.

M. nigro-viridis, elytris luteo-pallidis.

Loc. Habitat sylvas.

4. **M. cœrulea.**

La Melolonte bleuette.

Long. 1 $\frac{1}{2}$ lig. Larg. $\frac{3}{4}$ lig.

M. cœrulea, thorace pedibusque ferru-
gineis.

Loc. Idem.

5. **M. muscoides.**

La Melolonte mouche.

Long. 1 $\frac{3}{4}$ lig. Larg. 1 lig.

M.

M. viridi-cœruleo, thorace rubro cœruleâ maculâ, tibiis ferrugineis.

Loc. Habitat sylvas.

6. M. cuprea.

La Melolonte cuivreuse.

Long. 2 lig. Larg. $\frac{3}{4}$ lig.

M. oblonga nigro-cuprea, subvillosa elytris punctatis.

Loc. Idem.

XXII. PRIONUS. *LE PRIONE.*

Antennæ ferratæ in oculo positæ.

1. P. coriarius.

Le Prione.

Long. 15 lig. Larg. 9 lig.

Loc. Habitat sylvas, larva arborum truncos.

XXIII. CERAMBYX. *LE CAPRICORNE.*

Antennæ à basi ad apicem decrescentes, in oculo positæ.

Thorax aculeatus.

1. C. cerdo.

Le grand Capricorne noir.

Long. 1 $\frac{1}{2}$ pouce. Larg. 6 lig.

C. fusco-niger, elytris rugosis, apice

D

interiore spinosis, antennis corpore longioribus.

Loc. Larva truncos arborum habitat; cerambix sylvas.

2. *C. piceus.*

Le petit Capricorne noir.

Long. 9 lig. Larg. $3 \frac{1}{2}$ lig.

C. ater, elytris rugosis integris, antennis corpore longioribus.

Loc. Idem.

3. *C. textor.*

Le Capricorne noir chagriné.

Long. 1 pouce. Larg. 5 lig.

C. ater, elytris punctis elevatis, antennis corpore brevioribus.

Loc. Idem.

4. *C. alpinus.*

La Rosalie.

Long. 15 lig. Larg. 4 lig.

C. cinereo-cœrulescens, elytrorum maculis sex fuscis.

Loc. Habitat exesos arborum truncos.

5. *C. moschatus.*

Le Capricorne vert à odeur de rose.

Long. 1 pouce. Larg. $3 \frac{1}{2}$ lig.

C. viridi-cœrulescens.

Loc. Habitat truncos & folia salicis.

6. C. ruber.

Le Capricorne rouge.

Long. 8 lig. Larg. $2 \frac{2}{3}$ lig.

C. niger, elytris thoracisque lateribus rubris.

Loc. Habitat truncos arborum.

7. C. monilis.

Le Capricorne noir marbré de gris.

Long. $3 \frac{1}{2}$ lig. Larg. 1 lig.

C. niger, elytris vellere cinereo marmoratis, antennis pedibusque cinereo intersectis.

Loc. Habitat salices.

8. C. fasciatus.

Le Capricorne ovale cendré.

Long. 6 lig. Larg. $2 \frac{1}{2}$ lig.

C. ater ovatus, antennis corpore dimidio brevioribus, elytris vellere cinereo albidis.

Varietas A. elytris fuscis vellere cinereo fasciatis.

Loc. Habitat sepium arbusta.

9. *C. hispidus.**Le Capricornè à étuis dentelés.*Long. 3 lig. Larg. 1, 1 $\frac{1}{3}$ lig.*C. ovatus, fuscus, elytris antice cinereis, apice bidentatis.*

Loc. Habitat pratorum gramina.

10. *C. ovatus.**Le Capricorne brun de forme ovale.*Long. 2 lig. Larg. $\frac{3}{4}$ lig.*C. ovatus fuscus, elytris integris.*

Loc. Idem.

11. *C. compressus. Carabus flavipes (F.)*
Le Capricorne applati. Oliv. Enc. VI.Long. 2 lig. Larg. $\frac{2}{3}$ lig.*C. niger, compressus, scaber, thorace utrinque ferrato, pedibus fulvis.*

Loc.

* 12. *C. dentatus.**Le Capricorne à pointes.*Long. 2 $\frac{1}{3}$ lig. Larg. $\frac{2}{3}$ lig.*C. fusco-nebulosus, elytris antice cinereis, apice unidentatis.*

Loc.

13. *C. nebulosus.**Le Capricorne nébuleux.*Long. 1 $\frac{2}{3}$ lig. Larg. $\frac{2}{3}$ lig.*C. fusco-nebulosus*, elytris antice thoracisque medio subcinereis, ^olytris integris.*Loc.*

XXIV. LEPTURA. LA LEPTURE.

Antennæ à basi ad apicem decrescentes, in oculo positæ.

Thorax inermis.

FAMIL. I. *Thorace cylindraceo.*1. *L. carcharias.**La Lepture chagrinée.*

Long. 1 pouce. Larg. 4 lig.

L. cinerea, nigro-punctata, thorace cylindraceo.*Loc.* Habitat truncos arborum.2. *L. subcœrulea.**La Lepture ardoisée.*Long. 4 $\frac{1}{2}$ lig. Larg. 1 $\frac{1}{4}$ lig.*L. tota cœruleo-atra*, capite thoraceque subvillosa.*Loc.* Habitat flores.

3. *L. betulina.*

*La Lepture à corcelet cylindrique
& taches jaunes.*

Long. 4, 5, 6 lig. Larg. 1, 1 $\frac{1}{2}$ lig.

L. nigra, thoracis lineis tribus, elytrorumque maculis villosis-flavis, thorace cylindraco, antennis corpus æquantibus.

Loc. Habitat betulam.

4. *L. pilosa.*

La Lepture noire à étuis jaunes.

Long. 2 lig. Larg. $\frac{1}{2}$ lig.

L. nigra; elytris flavis, apice nigris.

Loc. Habitat hortos.

5. *L. oculata.*

La Lepture aux yeux de Paon.

Long. 5 lig. Larg. 2 $\frac{1}{2}$ lig.

L. nigro-cinerea, thorace elytrisque maculis oculiferis atris, circulo cinereo, thorace subcylindraco.

Loc. Habitat hortos, rara, in horto regio inventa.

* 6. *L. nebulosa.*

La Lepture nébuleuse.

Long. 6 lig. Larg. 2 $\frac{1}{2}$ lig.

L. fusca, subvillosa, maculis cinereis marmorata.

Loc.

7. L. ferruginea.

La Lepture rouillée.

Long. 17 lig. Larg. 5 lig.

L. tota nigro-ferruginea, thorace subcylindraceo.

Loc. Habitat sylvas.

* 8. L. fulvipes.

La Lepture à pattes fauves.

Long. 6 lig. Larg. 1 $\frac{1}{4}$ lig.

L. atra, punctata, pedibus flavis, thorace cylindraceo.

Loc. Habitat agros fontis-Bellaquazi.

FAMIL. II. *Thorace globoso.*

9. L. variegata.

La Lepture à corcelet rond & taches jaunes.

Long. 6 $\frac{1}{2}$ lig. Larg. 2 lig.

L. nigra, maculis villosa-flavis, thorace globoso, antennis corporis dimidio brevioribus.

Loc. Habitat hortos.

10. *L. villosa.**La Lepture velours jaune.*

Long. 5 lig. Larg. 2 lig.

*L. nigra, villosa-flava, maculis duabus in elytro singulo giabris nigris.**Loc. Habitat flores.*11. *L. punctata.**La Lepture à corcelet rouge ponctué.*

Long. 4 lig. Larg. 1 lig.

*L. nigricans, capite thoraceque rubro; punctis nigris.**Loc. Habitat hortos.*12. *L. arcuata.**La Lepture aux croissans dorés.*Long. 5, 6, 8 lig. Larg. $1\frac{1}{2}$, 2 lig.*L. nigra, elytrorum lineis quatuor arcuatis, punctisque flavis, pedibus testaceis.**Loc. Habitat arborum truncos.*13. *L. arietis.**La Lepture à trois bandes dorées.*

Long. 3 lig. Larg. 1 lig.

L. nigra, elytrorum lineis tribus transver

sis punctisque flavis, pedibus testaceis.

Loc. Habitat flores.

14. L. rustica.

La Lepture à raies blanches.

Long. $2 \frac{1}{2}$, 4 lig. Larg. 1, $1 \frac{1}{2}$ lig.

C. nigra, elytrorum lineis transversis punctisque albis.

Loc. Habitat umbelliferarum flores.

15. L. signata.

La Lepture noire à étuis gris tachés de jaune.

Long. $4 \frac{1}{2}$ lig. Larg. $1 \frac{2}{3}$ lig.

L. nigra, elytris pallido-fuscis, signaturis flavis.

Loc. Habitat flores.

16. L. gammoides.

La Lepture jaune à bandes noires.

Long. 4 lig. Larg. 1 lig.

L. villosa-flava, elytris lineis tribus transversis nigris.

Loc. Idem.

17. L. mystica.

La Lepture arlequine.

Long. 5 lig. Larg. $1 \frac{1}{2}$ lig.

L. nigra, elytris maculis testaceis, nigris, albidis, lineisque nigris & albicantibus variegatis.

Loc. Rar. hab. hortos, in regio horto inventa.

18. **L. cyanea.**

La Lepture bleue.

Long. 3 lig. Larg. $\frac{3}{4}$ lig.

L. cœrulea, tribus rufis thorace subglobofo.

Loc. Habitat arborum truncos.

FAMIL. III. *Thorace inaequali scabro.*

19. **L. quadri-punctata.**

La Lepture brune à corcelet rhomboïdal.

Long. 5 $\frac{1}{2}$ lig. Larg. 2 lig.

L. testaceo-fusca, thorace rhomboidali villoso, elytrorum maculis quatuor albidis transversim positis.

Loc. Habitat arbores.

* 20. **L. vidua.** *Callidum clavipes* (F) Oliv. Enc.

La Lepture veuve.

Long. 7 lig. Larg. 2 lig.

L. tota atra, dense punctata.

Loc. Habitat arbores.

21. L. testacea.

La Lepture livide à corcelet lisse.

Long. 4 $\frac{3}{4}$ lig. Larg. 1 $\frac{1}{2}$ lig.

L. testacea, thorace glabro.

Loc. Habitat flores.

* 22. L. punctuosa. *Callidulum femoratum (F)*
oliv. Encycl. V.
La Lepture maroquinée.

Long. 6 lig. Larg. 1 $\frac{3}{2}$ lig.

L. atra, dense punctata, femoribus rufis.

Loc.

23. L. femorata.

La Lepture noire à corcelet rougeâtre.

L. atra, thorace testaceo, femoribus
crassis.

Loc. Habitat flores.

* 24. L. turcica.

La Lepture aux croissans d'argent.

Long. 2 $\frac{1}{3}$ lig. Larg. $\frac{3}{4}$ lig.

L. nigra, elytris antice rufis, postice
lineis quatuor albis arcuatis.

Loc. Habitat heros.

25. *L. crassipes.*

*La Lepture noire à grosses cuisses
brunes.*

L. atra, femoribus crassis rufis.

Loc. Habitat flores.

26. *L. fusca.*

La Lepture brune.

Long. $2 \frac{1}{2}$ lig. Larg. $1 \frac{2}{3}$ lig.

L. tota fusca punctata.

Loc. Idem.

27. *L. sanguinea.*

*La Lepture veloutée couleur de
feu.*

Long. 5 lig. Larg. $1 \frac{3}{4}$ lig.

*L. nigra, thorace coleoptrisque sericeo-
rubris.*

*Loc. Habitat truncos arborum & frequentissime
loca domorum ubi lignum servatur.*

28. *L. attenuata.*

La Lepture à étuis étranglés.

Long. 4 lig. Larg. 1 lig.

L. nigra, elytris pedibusque rubescentibus lividis, coleoptris attenuatis.

Loc. Habitat flores.

XXV. STENOCORUS. LE STENCORE.

Antennæ à basi ad apicem decrescentes, ante oculos positæ.

Elytra apice angustiora.

FAMIL. I. *Thorax armatus spinâ vel tuberculo laterali.*

1. S. parifinus.

Le Stencore lisse à bandes jaunes.

Long. 8, 9 lig. Larg. 2 $\frac{1}{2}$ lig.

S. glaber, è fusco niger, elytro singulo lineis tribus elevatis, maculis duabus luteis, thorace spinoso.

Loc. Habitat sylvas.

2. S. inquisitor.

Le Stencore noir velouté de jaune.

Long. 6 $\frac{1}{2}$ lig. Larg. 2 lig.

S. niger, vellere flavo variegatus, ely-

tris lineis duabus elevatis, thorace spinoso.

Loc. Habitat flores.

3. *S. geniculatus.*

Le Stencore à genoux noirs.

Long. 7, 8, 10 lig. Larg. 1 $\frac{1}{2}$, 2, 2 $\frac{1}{3}$ lig.

S. è fusco niger, femoribus rufis articulis nigris.

Loc. Idem.

4. *S. rubro-violaceus.*

Le Stencore rouge à étuis violets.

Long. 9 lig. Larg. 2 $\frac{1}{2}$ lig.

S. ruber, oculis nigris, elytris violaceis.

Loc. Habitat arbores.

5. *S. rubeus.*

Le Stencore jaune à bandes noires.

Long. 6 lig. Larg. 1 $\frac{1}{2}$ lig.

S. niger, elytris testaceo-flavis, punctis duobus, cruce fascisque nigris.

Loc. Habitat rubum.

FAMILIA II. *Thorax inermis.*

6. *S. lamed.*

Le Stencore bedeau.

S. niger, elytris rubescentibus, apice futuræque medietate nigris.

Loc.

7. S. melanurus.

Le Stencore noir à étuis rougeâtres.

S. niger, elytris rubescentibus lividis, apice nigris. *Mar.*

S. niger, elytris rubescentibus lividis, apice simili. *Fœmina.*

Loc. Habitat sepes & arbores.

8. S. lutescens.

Le Stencore noir à étuis jaunes.

S. niger, elytris luteis, apice nigris.

Loc. Habitat rubum.

9. S. piceus.

Le Stencore noir à ventre rougeâtre.

Long. 3 lig. Larg. 1 lig.

S. niger nitidus, abdomine fusco-rubente.

Loc. Idem.

10. S. clavipes.

Le Stencore noir à cuisses rouges.

Long. 2 $\frac{1}{2}$ lig. Larg. $\frac{1}{2}$ lig.

S. niger, femoribus clavatis rufis, apice nigris.

Varietas A. **S. totus niger.**

Long. $3 \frac{1}{4}$ lig. Larg. $\frac{1}{3}$ lig.

Loc.

11. S. sylvestris.

Le Stencore noir à corcelet rouge.

Long. 4 lig. Larg. $1 \frac{1}{4}$ lig.

S. niger, thorace rubro.

Loc. Habitat urbem *Fontainebleau.*

12. S. aquaticus.

Le Stencore doré.

Long. $2 \frac{1}{2}$, 3, 4 lig. Larg. $\frac{2}{3}$, 1 lig.

S. deauratus, femoribus posticis dentatis.

Varietas A. **Stenocorus rubro-æneus**, femoribus posticis dentatis.

B. Stenocorus viridi-æneus, femoribus posticis dentatis.

C. Stenocorus flavo-æneus, femoribus posticis dentatis.

D. Stenocorus violaceo-æneus, femoribus posticis dentatis.

E. Stenocorus nigro-æneus, femoribus posticis dentatis.

Loc. Habitat rivulorum ripas, & irides pratorum.

* 13. S. ruber.

Le Stencore rouge.

Long. 6 lig. Larg. 2 lig.

S. totus ruber, oculis nigris.

Loc.

* 14. S. ignitus.

Le Stencore noir à étuis rouges.

Long. 4 $\frac{1}{2}$ lig. Larg. 1 $\frac{1}{3}$ lig.

S. niger, elytris, ruberrimis dense punctatis.

Loc.

* 15. S. funereus.

Le Stencore en deuil.

Long. 9 lig. Larg. 3 lig.

S. totus niger punctatus.

Loc.

XXVI. LUPERUS. *LE LUPERE.*

Antennæ filiformes articulis longis.

Thorax planus, marginatus.

1. L. ulmarius.

Le Lupere noir à corcelet & pattes rouges.

L. niger, thorace pedibusque rufis.
Loc. Habitat ulmum.

2. **L. betulinus.**

Le Lupere noir à pattes rouges.

Long. $1 \frac{1}{2}$ lig. Larg. $\frac{3}{4}$ lig.

L. niger, pedibus rufis.

Loc. Habitat betulam.

XXVII. CRYPTOCEPHALUS. *LE*
GRIBOURI.

Antennæ filiformes articulis longis.
 Thorax gibbus hemisphæricus.

1. **C. alni.**

Le Gribouri bleu de l'aulne.

Long. 4 lig. Larg. 3 lig.

C. violaceus, punctis inordinatis.

Loc. Habitat alnum.

2. **C. vitis.**

Le Gribouri de la vigne.

Long. 2 lig. Larg. 1 lig.

C. niger, elytris rubris.

Loc. Habitat vitis folia.

3. C. sericeus.

Le Velours vert.

Long. 3, 4 lig. Larg. 2 lig.

C. viridi-auratus sericeus.

Loc. Habitat salicem.

4. C. bolati.

*Le Gribouri à deux bandes jaunes.*Long. $1 \frac{1}{2}$, 2 lig. Larg. $\frac{3}{4}$ lig.

C. niger, elytro singulo duplici linea longitudinali flava.

Loc. Habitat prata & sepes.

5. C. 4-maculatus.

Le Gribouri à deux taches jaunes.

C. niger, capite thoraceque antice luteis, elytro singulo externe maculâ duplici flavâ.

Loc. Idem.

6. C. bi-punctatus.

*Le Gribouri rouge strié à points noirs.*Long. $2 \frac{1}{4}$ lig. Larg. $1 \frac{1}{2}$ lig.

C. niger, elytris rubris striatis, maculis quatuor limboque nigris.

Loc. Habitat cirsiium.

7. *C. cirsi.*

Le Gribouri rouge sans stries, à points noirs.

C. niger, thorace lineis flavis, elytris rubris punctatis, maculis quatuor limboque nigris.

Loc. Idem.

8. *C. violaceus.*

Le Gribouri bleu strié.

Long. 2 lig. Larg. 1 lig.

C. cœruleo-violaceus, punctis per strias digestis.

Loc.

9. *C. cœruleus.*

Le Gribouri bleu à points.

Long. 2 lig. Larg. 1 $\frac{1}{4}$ lig.

C. cœruleus, punctis sparsis, tibiis anticis ferrugineis.

Loc.

10. C. niger.

*Le Gribouri noir strié.*Long. $1 \frac{1}{4}$ lig. Larg. $\frac{1}{4}$ lig.

C. niger striatus, pedibus rufis.

Loc.

11. C. rufipes.

*Le Gribouri noir à corcelet rouge.*Long. $1 \frac{1}{2}$ lig. Larg. $\frac{3}{4}$ lig.

C. niger striatus, thorace pedibusque rufis.

Loc.

12. C. fulvus.

*Le Gribouri fauve.*Long. 1 lig. Larg. $\frac{2}{3}$ lig.

C. capite thoraceque fulvo, elytris pallidis.

Loc.

* 13. C. 10-maculatus.

*Le Gribouri rouge à 10 taches noires.*Long. 3 lig. Larg. $1 \frac{2}{7}$ lig.

C. niger, elytris rubris punctatis maculis decem nigris.

Loc.

* 14. *C. limbosus.**Le Gribouri rouge à corcelet jaune.*Long. $2 \frac{1}{3}$ lig. Larg. $1 \frac{1}{2}$ lig.*C. thorace flavo maculis nigris; elytris rubris punctatis, maculis sex limboque nigris.**Loc.** 15. *C. chermesinus.**Le Gribouri couleur de feu.*Long. 3 lig. Larg. $1 \frac{1}{2}$ lig.*C. niger thorace elytrisque rubris punctatis.**Loc.** 16. *C. fuscipes.**Le Gribouri à pattes brunes.*Long. 2 lig. Larg. $1 \frac{1}{2}$ lig.*C. cœruleus, punctis inordinatis, pedibusque villoso-fuscis.**Loc.*XXVIII. CRIOCERIS. *LE CRIOCERE.*Antennæ cylindraceæ articulis globosis.
Thorax cylindraceus.

1. *C. merdigera.**Le Criocere rouge du lys.*Long. 3 lig. Larg. $1 \frac{1}{2}$ lig.*C. rubra.**Loc. Habitat lilia.*2. *C. 12-punctata.**Le Criocere rouge à points noirs.*Long. $2 \frac{1}{2}$ lig. Larg. $1 \frac{1}{3}$ lig.*C. rubra, punctis tredecim nigris.**Loc. Habitat asparagum.*3. *C. asparagi.**Le Criocere porte-croix de l'asperge.*Long. $2 \frac{2}{3}$ lig. Larg. 1 lig.*C. thorace rubro punctis duobus nigris, coleoptris flavis, cruce cœruleo-nigra.**Loc. Idem.*4. *C. hordei.**Le Criocere bleu à corcelet rouge.*Long. 2 lig. Larg. $\frac{2}{3}$ lig.*C. cœruleo-viridis thorace femoribusque rufis.**Loc. Habitat hordeum & avenam.*

5. *C. cyanella.**Le Criocere tout bleu.*Long. 2 lig. Larg. $\frac{3}{4}$ lig.*C. tota cœruleo-viridis.*

Loc.

6. *C. pallida.**Le Criocere aux yeux noirs.*Long. 2 $\frac{1}{4}$ lig. Larg. 1 lig.*C. pallida, oculis nigris.*

Loc.

* 7. *C. spinosissima.**La Châtaigne noire.*Long. 1 $\frac{1}{2}$ lig. Larg. $\frac{2}{3}$ lig.*C. tota atra, spinis horrida.*

Loc. Habitat gramen loliaceum.

* 8. *C. thoracica.**Le Criocere noir à corcelet rouge.*Long. 2 lig. Larg. $\frac{3}{4}$ lig.*C. atro-cœrulea, thorace femoribusque fuscis, elytris punctis sparsis.*

Loc.

* 9. *C. atrata.**Le Criocere noir strié.*Long. 1 $\frac{2}{3}$ lig. Larg. $\frac{3}{4}$ lig.

C.

C. tota atro-cœrulea striata.

Loc.

* 10. C. paleata.

Le Criocere paillet.

Long. $2 \frac{2}{3}$ lig. Larg. 1 lig.

C. nigra, elytris pedibusque pallidis.

Loc.

XXIX. ALTICA. L'ALTISE.

Antennæ ubique æquales.

Femora postica crassa subglobosa.

1. A. helxines.

L'Altise bleue.

Long. 2 lig. Larg. 1 lig.

A. viridi-cœrulea.

Loc. Habitat hortos.

2. C. malvæ.

L'Altise de la mauve.

A. nigra, elytris cœruleis, thorace pedibusque rubris.

Loc. Habitat folia malvæ.

3. A. bicolor.

L'Altise bedaude.

Long. $1 \frac{1}{2}$ lig. Larg. 1 lig.

E

A. nigra, elytris nigro-æneis striatis, thorace rubro, pedibus nigris.

Loc. Habitat malvam.

4. A. hortensis.

L'Altise noire dorée.

Long. 1 lig. Larg. $\frac{1}{2}$ lig.

A. nigro-ænea, elytris striatis, pedibus ferrugineis.

Loc. Habitat hortos frequentissima.

5. A. ovata.

L'Altise noire ovale.

Long. 1 $\frac{1}{2}$ lig. Larg. 1 lig.

A. nigro-ænea, ovata, pedibus nigris.

Loc. Habitat hortos.

6. A. brassicæ.

L'Altise noire allongée des crucifères.

Long. 1 lig. Larg. $\frac{1}{3}$ lig.

A. nigro-ænea, oblonga, pedibus nigris.

Loc. Habitat cruciferas.

7. A. lævis.

L'Altise noire à pattes fauves.

Long. 1 $\frac{1}{4}$ lig. Larg. $\frac{5}{8}$ lig.

A. nigra, ovata, pedibus rufis, elytris non striatis.

Loc. Habitat hortos.

8. A. minuta.

L'Alife noire à jambes jaunes.

Long. $\frac{2}{3}$ lig. Larg. $\frac{1}{2}$ lig.

A. nigra, subrotunda, tibiis ferrugineis.

Loc. Idem.

9. A. nemorum.

L'Alife à bandes jaunes.

Long. $\frac{1}{2}$, 1 lig. Larg. $\frac{3}{4}$, $\frac{1}{2}$ lig.

A. atra, elytris longitudinaliter in medio flavescens.

Loc. Habitat aromaticas plantas.

10. A. marginata.

L'Alife à bordure noire.

Long. 1 $\frac{1}{4}$ lig. Larg. $\frac{2}{3}$ lig.

A. nigra; thorace elytrisque flavis, oris nigris.

Loc. Habitat hortos.

11. A. hyosciami.

L'Alife du chou.

Long. 1 lig. Larg. $\frac{1}{2}$ lig.

E ij

A. cœrulea, elytris striatis, tibiis ferrugineis.

Loc. Habitat brassicam & hyosciamum.

12. A. cœrulea.

L'Altise bleue sans stries.

Long. $1 \frac{1}{2}$ lig. Larg. $\frac{4}{5}$ lig.

A. cœrulea, elytris punctis sparsis, tibiis ferrugineis.

Loc. Habitat brassicam.

13. A. nitidula.

L'Altise rubis.

Larg. 1 lig. Larg. $\frac{1}{2}$ lig.

A. nigro-aurata, thorace aureo, femoribus ferrugineis.

Loc. Habitat salicem.

14. A. aurea.

Le Plutus.

Long. $1 \frac{2}{3}$ lig. Larg. $\frac{2}{3}$ lig.

A. aurea, pedibus flavis.

Loc. Habitat hortos.

15. A. 4-punctata.

L'Altise à points rouges.

Long. $1 \frac{1}{2}$ lig. Larg. $\frac{4}{5}$ lig.

A. nigra, coleoptris punctis quatuor
rubris.

Loc. Idem.

16. A. ferruginea.

L'Altise fauve à stries.

A. oblonga, ferruginea, elytris striatis.

Loc. Idem.

17. A. fulva.

L'Altise fauve sans stries.

Long. 1 lig. Larg. 1 lig.

A. ovata ferruginea, elytris punctis sparsis.

Loc. Idem.

18. A. exfoleta.

L'Altise jaune.

Long. 1 $\frac{1}{2}$ lig. Larg. 1 lig.

A. flava.

Loc. Idem.

29. A. pallida.

La Paillette.

Long. 1 lig. Larg. $\frac{1}{2}$ lig.

A. elytris pallido-flavis, capite nigro.

Loc. Idem.

* 30. A. ænea.

*L'Altise bronzée.*Long. 1 $\frac{1}{2}$ lig. Larg. 1 lig.

A. nigro-ænea, ovata, pedibus rufis, elytris punctis sparsis.

Loc. Habitat hortos.

XXX. GALERUCA. LA GALERUQUE.

Antennæ ubique æquales, articulis subglobosis.

Thorax inæqualis, scaber, marginatus.

1. G. tanacetii. ~~Adimonia~~ *littoralis**La Galerouque brunette.*

Long. 4 lig. Larg. 3 lig.

G. atro-fusca, elytris lineis tribus elevatis, punctis numerosis.

Varietas A. fusca, elytris lineis elevatis interruptis.

Loc. Habitat tanacetum, & flores compositos in pratis.

2. G. sanguinea.

*La Galerouque sanguine.*Long. 2 $\frac{1}{2}$ lig. Larg. 1 $\frac{1}{2}$ lig.

G. sanguineo-rubra.

Loc. Habitat flores.

3. G. ulmi.

La Galerique à bandes de l'orme.

Long. 2, 3 lig. Larg. $1 \frac{1}{2}$, 2 lig.

G. pallida, thorace nigro variegato, elytris fasciis duabus longitudinalibus nigris.

Loc. Habitat folia ulmi, abundans.

4. G. aquatica.

La Galerique aquatique.

Long. 2 lig. Larg. $1 \frac{1}{2}$ lig.

G. pallida, thorace nigro variegato, elytris unicoloribus pallidis.

Loc. Habitat potamogeton in rivis & stagnis.

5. G. livida.

La Galerique grisette.

Long. $2 \frac{1}{2}$ lig. Larg. $1 \frac{1}{2}$ lig.

G. nigra, thorace elytrisque luteo-lividis.

Loc. Habitat betulam.

6. G. violacea.

La Galerique violette.

Long. 3 lig. Larg. $1 \frac{1}{2}$ lig.

E iv

G. nigro-violacea.

Loc.

- * 7. G. viridis. *Galleruca nigricornis* (5) *Thi.*
La Galerouque verte. *Encycl.*

Long. $2 \frac{1}{2}$ lig. Larg. $1 \frac{1}{2}$ lig.

G. thorace pallide flavescente, elytris
 viridibus nitentibus.

Loc.

8. G. 4-maculata:

La Galerouque quadrille.

Long. $2 \frac{1}{3}$ lig. Larg. 1 lig.

G. rubro-lutea, maculis quatuor nigris.

Loc.

XXXI. CHRYSOMELA. LA CHRY- SOMELE.

Antennæ à basi ad apicem crescentes,
 articulis globosis.

Thorax æqualis marginatus.

1. C. populi.

*La grande Chrysomele rouge à
 corcelet bleu.*

Long. 5, 6 lig. Larg. 4 lig.

C. nigro-cœrulea, elytris rubris apice nigris.

Variet. A. ead. elytris omnino rubris,

La petite Chrysomele rouge à corcelet bleu.

Long. 3 lig. Larg. 2 lig.

Loc. Habitat populum.

2. *C. polita.*

La Chrysomele rouge à corcelet doré.

Long. 3 $\frac{1}{2}$ lig. Larg. 2 $\frac{1}{3}$ lig.

C. viridi-anea, elytris rubicundis, punctis sparsis.

Loc.

3. *C. striata. Chr. lurida Germ.*

La Chrysomele rouge à corcelet noir.

Long. 2 $\frac{1}{2}$ lig. Larg. 1 $\frac{3}{4}$ lig.

C. nigra, elytris rubris striatis, striis punctatis.

Loc.

4. *C. 10-punctata.*

La Chrysomele rouge à points noirs.

Long. 3 lig. Larg. 2 lig.

E v

C. rubra, elytro singulo maculis quinque nigris.

Loc. Habitat salicem.

5. *C. hæmoptera*.

La Chrysomele violette.

Long. 3 $\frac{1}{2}$ lig. Larg. 3 lig.

C. tota violacea.

Loc.

6. *C. violaceo-cœrulea*.

La Chrysomele bleue à corcelet violet.

Long. 4 lig. Larg. 2 $\frac{1}{2}$ lig.

C. cœrulea, thorace violaceo.

Variet. ead. thorace nigro-violaceo.

Loc.

7. *C. nigra*.

La Chrysomele noire à aîles rouges.

Long. 3 lig. Larg. 2 lig.

C. tota nigra.

Loc.

8. *C. sanguinolenta*.

La Chrysomele noire à bordure rouge.

Long. 5 lig. Larg. 4 lig.

C. nigro-cœrulea, elytris atris punctatis, margine exteriori rubro.

Loc. Habitat sylvas.

9. C. marginata.

La Chrysomèle bleue à bordure rouge.

Long. 3 $\frac{1}{2}$ lig. Larg. 3 lig.

C. nigro-cœrulea, elytris lucidis, punctatis margine exteriori & anteriore rubris.

Loc. Habitat prata; rara.

10. C. graminis.

Le grand Vertubleu.

Long. 4 lig. Larg. 3 lig.

C. viridi-cœrulea.

Loc. Habitat galeopsis, lamium, mentham & gramina.

11. D. viridula. *Chrys. viridula? Oliv. Encycl. V.*

La Chrysomèle dorée. 718. 125.

Long. 2, 3 lig. Larg. 1 $\frac{1}{2}$, 2 lig.

C. viridis nitida, thorace antice æquali, elytris pone contiguas.

Loc. Habitat flores labiatos.

12. *C. ænea. Chr. fastuosa* Linna*Le petit Vertubleu.*Long. 2 $\frac{1}{2}$ lig. Larg. 1 $\frac{1}{2}$ lig.*C. viridis nitida*, thorace antice excavato, fasciis elytrorum longitudinalibus cœruleis.*Loc.* Habitat flores labiaros.13. *C. nitidula.**La Chrysomele à gallons.*

Long. 4 lig. Larg. 3 lig.

C. viridis nitida, striis decem cupreis, punctorum duplici serie divisis.*Loc.* Idem.14. *B. fasciata. Chr. cerealis* Linn.*L'Arlequin doré.*Long. 3, 3 $\frac{1}{2}$ lig. Larg. 2, 2 $\frac{1}{4}$ lig.*C. aurea*, fasciis cœruleis, cupreisque alternis, punctis inordinatis.*Loc.* Habitat colles aridos.15. *C. rubro-cuprea. Chr. Staphylæa**La Chrysomele briquetée.*Long. 4 $\frac{1}{2}$ lig. Larg. 3 lig.

C. supra rubro-cupræa, infra nigra nitens.

Loc.

16. C. malvæ. *Chrys polygoni* Linn.
La Chrysomele verte à corcelet
, rouge.

Long. $1 \frac{1}{4}$, $1 \frac{1}{2}$ lig. Larg. 1 lig.

C. nigra, elytris cœruleo-viridibus, thorace pedibus antennarumque basi rufis.

Loc. Habitat malvam.

17. C. betulæ.

La Chrysomele bleue du saule.

Long. $1 \frac{1}{2}$, 2 lig. Larg. 1, $1 \frac{1}{3}$ lig.

C. nigro-purpurea, punctis excavatis, striata.

Loc. Habitat salicem & betulam.

18. C. thoracica. *Ch. viminalis* Linn.

La Chrysomele à future noire.

Long. $1 \frac{1}{4}$ lig. Larg. $\frac{4}{5}$ lig.

C. rubra, thorace punctis duobus nigris, coleoptorum futurâ nigrâ.

Loc.

19. *C. caraboides*.*La Chrysomele à un seul étui.*

Long. 3, 6, 7 lig.

C. atro-purpurea, elytris coadunatis,
alis nullis.

Loc. Habitat hortos & sylvas; larva Gallium.

20. *C. phellandrii*.*La Chrysomele à bandes jaunes.*Long. 2 $\frac{1}{2}$ lig. Larg. $\frac{4}{5}$ lig.*C. oblonga nigra*, elytrorum lineis duabus longitudinalibus luteis.

Loc. Habitat phellandrium.

21. *C. ferruginea*. *Chrys. vitellinae (Mörin)*
Oliv. Encycl.
La Chrysomele brunie.

Long. 2 lig. Larg. 1 lig.

C. nigro cuprea, punctis elytrorum per strias digestis.

Loc.

22. *C. gemellata*.*La Chrysomele à stries jumelles.*Long. 2 $\frac{1}{3}$ lig. Larg. 1 $\frac{1}{3}$ lig.*C. viridis*, punctis elytrorum per strias gemellas digestis.

Loc.

* 23. C. scabra.

*La Chrysomele gresillée.*Long. 1 $\frac{1}{3}$ lig. Larg. 1 $\frac{1}{2}$ lig.

C. viridi-aurea, elytris scabris nitentibus.

Loc.

24. C. antiqua.

*La Chrysomele antique.*Long. 3 $\frac{1}{2}$ lig. Larg. 2 lig.

C. tota fulvo-cuprea punctata.

Loc.

25. C. futurata.

*La Chrysomele couturée.*Long. 1 $\frac{2}{3}$ lig. Larg. 1 lig.C. rubescens, elytrorum striis punctatis,
futura nigra.

Loc.

26. C. tulipa.

*La Chrysomele tulipe.*Long. 1 $\frac{1}{2}$ lig. Larg. 1 lig.C. thorace pedibusque fulvis; elytris an-
tice luteis maculâ fuscâ; postice fuf-
cis, maculis luteis.

Loc.

XXXII. MYLABRIS. *LE MYLABRE.*

Antennæ sensim crescentes, articulis hemisphæricis, rostro brevi plano infidentes.

Antennæ quatuor in extremo rostri.

1. *M. crucigera.*

Le Mylabre à croix blanche.

Long. 2 lig. Larg. 1 lig.

M. fusca, cinereo-nebulosa abdominis apice cruce albâ.

Loc. Larva legumina habitat, mylabris flores.

2. *M. fusca.*

Le Mylabre brun.

Long. 3 lig. Larg. 1 $\frac{1}{2}$ lig.

M. tota fusca.

Loc.

3. *M. sericea.*

Le Mylabre satiné.

Long. 1 lig. Larg. $\frac{1}{2}$ lig.

M. nigra, abdomine albo sericeo.

Loc. Habitat flores.

XXXIII. RHINOMACER. *LE BEC-*
MARE.

Antennæ clavatæ integræ, rostro longo
insidentes.

1. R. elongatus.

Le Becmare levrette.

Long. 3 lig. Larg. $\frac{2}{3}$ lig.

R. corpore angusto longo niger, thorace
fasciis quatuor albicantibus.

Loc. Habitat carduum.

2. R. viridis.

Le Becmare vert.

Long. 3 lig. Larg. 2 lig.

R. totus viridi-sericeus.

Loc.

3. R. auratus.

Le Becmare doré.

Long. 2 lig. Larg. $1 \frac{1}{2}$ lig.

R. viridi-auratus, subtus nigro-violaceus.

Loc.

4. R. ruber.

Le Becmare doré à étuis rouges.

Long. $1 \frac{1}{4}$, 2 lig. Larg. $\frac{2}{3}$ 1 lig.

R. niger, elytris rubris, capite thoraceque aureis, proboscide longitudine fere corporis.

Loc.

5. R. cœruleus.

Le Becmare bleu à poil.

Long. 1, 1 $\frac{1}{2}$, 2 $\frac{1}{2}$ lig. Larg. $\frac{1}{2}$, 1, 1 $\frac{1}{4}$ lig.

R. subvillosus cœruleus.

Loc. Habitat flores.

6. R. niger.

Le Becmare non strié.

R. nigro-fuscus, glaber, punctato striatus.

Loc. Idem.

7. R. oblongus.

Le Becmare allongé.

Long. 1 $\frac{1}{3}$ lig. Larg. $\frac{1}{3}$ lig.

R. nigro-viridescens, oblongus striatus.

Loc. Habitat umbelliferarum flores.

8. R. fulvipes.

Le Becmare noir à pattes fauves.

Long. 1 lig. Larg. $\frac{1}{2}$ lig.

R. subglobosus, niger, striatus, femo-
ribus rufis.

Loc. Habitat flores.

9. R. minutus.

Le Becmare puce.

Long. $\frac{2}{3}$ lig. Larg. $\frac{1}{3}$ lig.

R. subglobosus, villosus, niger, pedibus
elytrisque rufis.

Loc. Idem.

10. R. coccineus.

Le Becmare laque.

Lon. $1 \frac{1}{2}$, 3 lig. Larg. $\frac{2}{3}$, $1 \frac{3}{4}$ lig.

R. niger, thorace elytrisque rubris, pro-
bosside longitudine capitis.

Loc.

11. R. coryli.

La Tête écorchée.

Long. 3 lig. Larg. $1 \frac{1}{2}$ lig.

R. niger, thorace elytrisque rubris, ca-
pite pone elongato.

Loc. Habitat corylum.

* 12. R. striatus.

Le Becmare noir à trompe fauve.

Long. $1 \frac{1}{3}$ lig. Larg. $\frac{1}{2}$ lig.

R. oblongus, nigro cupreus; pedibus & proboscide fulvis, punctis elytrorum per strias digestis.

Loc.

* 13. R. fulgidus.

Le Becmare rouge.

Long. 1 $\frac{1}{2}$ lig. Larg. 1 lig.

R. ovatus, striatim punctatus, supra ruber, infra cupreus; antennis, proboscide pedibusque nigris.

Loc.

XXXIV. CURCULIO. *LE CHARANSON.*

Antennæ clavatæ fractæ, rostro longo corneo infidentes.

FAMIL. I. *Femoribus inermibus.*

1. C. nebulosus.

Le Charanson à trompe sillonnée.

Long. 6 lig. Larg. 2 lig.

C. albo nigroque varius, proboscide planiusculâ carinatâ, thoracis longitudine.

Loc. Habitat arbores.

2. *C. rugosus.*

Le Charanson ridé.

Long. 4 lig. Larg. 2 lig.

C. totus fuscus rugosus.

Loc. Habitat prata.

3. *C. fulcatus.*

Le Charanson à corcelet fillonné.

Long. 3 $\frac{1}{2}$ lig. Larg. 2 lig.

*C. fusco-nebulosus, thorace fulcato,
elytris striatis.*

Loc. Idem.

4. *C. paraplecticus.*

Le Charanson à future noire.

Long. 5 lig. Larg. 1 $\frac{1}{2}$ lig.

*C. oblongus, elytris villosa-cinereis,
futurâ nigrâ.*

Loc.

5. *C. pictus.*

Le Charanson à côtes tachetées.

Long. 3 $\frac{1}{2}$ lig. Larg. 1 $\frac{2}{3}$ lig.

*C. fuscus, fulvo maculatus; elytris striatis,
striis alternatim nigro maculatis.*

Loc. Habitat loca arida.

6. *C. bipunctatus.**Le Charanson à deux points blancs.*Long. 4 lig. Larg. 1 $\frac{1}{2}$ lig.*C. oblongus, fuscus thoracis lateribus albidis, elytris striatis puncto albo.*

Loc.

7. *C. fasciatus.**Le Charanson à deux bandes transverses.*

Long. 9 lig. Larg. 4 lig.

C. nigro-fuscus, thorace utrinque fasciâ longitudinali, elytris duplici transversâ cinereâ.

Loc. Habitat carduum.

8. *C. cardui.**Le Charanson tacheté des têtes de chardon.*Long. 2 $\frac{1}{2}$, 4 lig. Larg. 1 $\frac{1}{4}$, 2 lig.*C. niger, striatus, maculis villosis-fuscis nebulosus.*

Loc. Idem.

9. *C. elegans.**Le Charanson brodé.*Long. 3 $\frac{2}{3}$ lig. Larg. 1 $\frac{1}{4}$ lig.

C. niger, thorace punctato, elytris alternatim striatis & punctatis.

Loc.

10. C. incanus.

Le Charanson gris, strié & sans ailes.

Long. $2 \frac{1}{2}$, 4 lig. Larg. $1 \frac{1}{2}$, $2 \frac{3}{4}$ lig.

C. cinereus, squamosus, alis carens, elytris striatis.

Loc. Habitat hortos, flores, arbores; abundans.

11. C. incisus.

Le Charanson noir à sillons.

Long. 2 lig. Larg. $\frac{2}{3}$ lig.

C. oblongus, totus niger, thorace punctato, elytris fulcatis.

Loc.

12. C. argentatus.

Le Charanson à écailles vertes, & pattes fauves.

Long. 2, 3 lig. Larg. $\frac{2}{3}$, $1 \frac{1}{3}$ lig.

C. squamoso-viridis, rostro thorace brevior, pedibus rufis.

Loc. Habitat hortos, arbores, &c.

13. *C. fasciolatus.**Le Charanson à corcelet rayé.*Long. $2 \frac{1}{2}$ lig. Larg. $1 \frac{1}{2}$ lig.*C.* rostro thoracis longitudine, thorace tribus striis pallidioribus.

Loc. Habitat arbores sepium.

14. *C. interfectus.**Le Charanson écailleux à bandes.*Long. 2 lig. Larg. $\frac{2}{3}$ lig.*C.* rostro thorace brevior, squamis nitentibus, thoracis elytrorumque fasciis longitudinalibus.

Loc. Habitat flores.

15. *C. modestus.**Le Charanson grisette.*Long. $1 \frac{1}{2}$ lig. Larg. $\frac{2}{5}$ lig.*C.* rufus, subvillosus, capite nigricante, rostro thorace brevior.

Loc. Idem.

16. *C. viridis.**Le Charanson satin-vert.*Long. $1 \frac{1}{2}$ lig. Larg. $\frac{1}{2}$ lig.*C.*

C. coeruleo-viridis nitens, thorace punctato, elytris striatis.

Loc. Habitat cruciferas.

17. C. funereus.

La Pleureuse.

Long.

C. oblongus, niger; abdomine squamoso, lateribus albis.

Loc.

18. C. granarius.

Le Charanson brun du bled.

Long. 1 $\frac{1}{2}$ lig. Larg. $\frac{1}{2}$ lig.

C. rufo-testaceus oblongus, thorace elytrorum fere longitudine.

Loc. Habitat grana; horreis infestus.

19. C. saltator.

Le Charanson sauteur brun.

C. rufus, femoribus posticis crassioribus, elytris rufis.

Loc. Habitat ulmum.

20. *C. alni.*

Le Charanson sauteur à taches noires.

Long. 1 $\frac{1}{2}$ lig. Larg. $\frac{2}{3}$ lig.

C. rufus, femoribus posticis crassioribus, elytris maculis quatuor nigris.

Loc. Habitat ulmum & alnum.

21. *C. quadrilis.*

Le Charanson quadrille à courte trompe.

Long. 1 $\frac{1}{2}$ lig. Larg. $\frac{2}{3}$ lig.

C. cinereus elytrorum puncto quadruplici nigricante, proboscide thorace brevior.

Loc.

22. *C. 5-maculatus.*

Le Charanson quadrille à longue trompe.

Long. 2 lig. Larg. 1 lig.

C. cinereus, elytrorum puncto quadruplici albo, proboscide thorace longior.

Loc.

23. C. communis.

*Le Charanson satin gris.*Long. 1 $\frac{1}{2}$ lig. Larg. 1 lig.

C. niger, ovatus, striatus, totus villosus cinereus, thorace inermi.

Loc.

24. C. armatus.

Le Charanson à corcelet épineux.

Long.

C. ovatus, nigro-cinereus, thorace utrinque denticulato.

Loc.

25. C. pultiaris.

Le Charanson à bandes blanches.

Long.

Larg.

C. subrotundus, niger, squamosus, elytris striatis; thorace utrinque occuleato, lateribus lineâque mediâ albis.

Loc.

26. C. floriger.

*Le Charanson noir strié.*Long. 1 lig. Larg. $\frac{1}{2}$ lig.

F ij

C. subglobosus, cinereo-ater, striatus,
proboscide thoracis longitudine.

Loc. Habitat flores.

27. C. cinctus.

*Le Charançon roux à bande trans-
versale blanche.*

Long. 1 lig. Larg. $\frac{2}{3}$ lig.

C. globosus rufus, elytris striatis, fasciâ
transversâ albâ.

Loc.

28. C. vittatus.

*Le Charançon noir à bande trans-
versale blanche.*

C. globosus niger, elytris striatis, fasciâ
transversâ albâ.

Loc. Habitat salicem.

29. C. murinus.

Le Charançon souris.

Long. 1 lig. Larg. $\frac{1}{2}$ lig.

C. subvillosus-murinus, scutello albicante.

Loc.

30. *C. spinifer.**Le Charanson à côtes épineuses.*Long. 1 $\frac{1}{2}$ lig. Larg. $\frac{2}{3}$ lig.*C. totus fuscus spinosus, elytris striis elevatis villoso-spinosis.**Loc.*31. *C. denticulatus.**Le Charanson noir à côtes.*Long. 1 lig. Larg. $\frac{1}{2}$ lig.*C. niger, scutello albicante, elytrorum striis utrinque denticulatis.**Loc.*32. *C. acridulus.**Le Charanson pyriforme.*Long. 1 $\frac{1}{4}$ lig. Larg. $\frac{1}{2}$ lig.*C. pyriformis, nigro-coerulefcens, abdomine ovato.**Loc. Habitat flores.*33. *C. marmoratus.**Le Charanson marbré à bandes.*Long. $\frac{2}{3}$ lig. Larg. $\frac{1}{3}$ lig.*C. lividus, coleoptris fasciis plurimis obscuris.**Loc. Habitat flores salicariae.*

FAMIL. II. *Femoribus denticulatis.*34. *C. coronatus.**Le Charanson à corcelet couronné.*Long. 6 lig. Larg. $2 \frac{1}{2}$ lig.*C. niger apterus*, thorace utrinque puncto duplici fulvo, basi pilis fulvis coronatâ.*Loc.** 35. *C. scabrosus.**Le Charanson noir chagriné.*

Long. 5 lig. Larg. 2 lig.

C. totus niger, nitidus, elytris striatis subrugosis.*Loc.*36. *C. tigrinus.**Le Charanson tigré.*

Long. 6 lig. Larg. 3 lig.

C. niger, maculis villoso-flavis, elytris subrugosis.*Loc.* Habitat Normanniam.* 37. *C. contractus.**Le Charanson levrier.*Long. 2 lig. Larg. $\frac{2}{3}$ lig.

C. oblongus, totus niger, thorace punctato, elytris striato-punctatis.

Loc.

38. C. monopterus.

Le Charanson gris à étuis réunis & chagrinés.

Long. 6 lig. Larg. 2 $\frac{1}{2}$ lig.

C. cinereus, squamosus, alis carens, elytris rugosis.

Loc.

* 39. C. fuscipes.

Le Charanson noir à pattes brunes.

Long. 1 lig. Larg. $\frac{1}{2}$ lig.

C. niger striatus, pedibus fuscis.

Loc.

40. C. rugosissimus.

Le Charanson cartisanne.

Long. 3, 4 $\frac{1}{2}$ lig. Larg. 1 $\frac{1}{2}$, 2 $\frac{1}{2}$ lig.

C. fuscus, apterus, elytris rugoso-striatis.

Loc.

41. C. auratus.

Le Charanson à écailles vertes.

Long. 4 lig. Larg. 1 $\frac{1}{2}$ lig.

F iv

C. squamosus, viridi-auratus.

Loc. Habitat hortos, arbores.

42. *C. querneus.*

Le Charanson à étuis fauves.

Long. 2 $\frac{1}{2}$ lig. Larg. 1 lig.

C. oblongus, niger, elytris pedibusque testaceis.

Loc. Habitat arbores.

43. *C. geographicus.*

Le Charanson géographique.

Long. 2 lig. Larg. 1 $\frac{1}{3}$ lig.

C. subglobosus, nigro-fuscus, squamosus, lineolis albis variegatus.

Loc. Habitat viperinam.

44. *C. stellifer.*

Le Charanson brun à bandes transverses de taches blanches.

Long. 4 lig. Larg. 1 $\frac{1}{2}$ lig.

C. fuscus, elytris striatis macularum albarum fasciâ triplici transversâ.

Loc.

45. *C. nucum.*

Le Charanson trompette.

Long. 2, 3, 3 $\frac{1}{2}$ lig. Larg. 1, 1 $\frac{1}{2}$, 2 $\frac{2}{3}$ lig.

C. rufo - marmoratus, scutello cordato albo, proboscide subulatâ longissimâ.

Loc. Habitat nuces.

46. *C. tessellatus.*

Le Charanson damier.

Long. 2 lig. Larg. 1 lig.

C. flavescens, elytris luteo & rufo tessellatis.

Loc.

47. *C. scrophularis.*

Le Charanson à lozange de la scrophulaire.

Long. 3 lig. Larg. 1 $\frac{1}{2}$ lig.

C. subglobosus niger, punctis duobus aris futuræ longitudinalis coleopterorum, thorace exalbido.

Loc. Habitat scrophulariam.

48. *C. hortulanus.*

Le Charanson gris de la scrophulaire.

Long. 1 $\frac{1}{2}$ lig. Larg. $\frac{3}{4}$ lig.

C. subglobosus, cinereus, punctis duobus nigris futuræ longitudinalis coleoptrorum.

Loc. Habitat scropuulariam.

49. *C. pericarpus*.

Le Charanson porte-cœur de la scrophulaire.

Long. 1 lig. Larg. $\frac{1}{2}$ lig.

C. subglobosus; fusco-nebulosus, maculâ cordatâ albâ in medio dorso.

Loc. Idem.

50. *C. tripunctatus*.

Le Charanson brun à points blancs.

C. subglobosus, squamosus, cinereo-fuscus elytrorum maculis tribus & apice albis.

Loc. Habitat prata.

51. *C. armiger*.

Le Charanson noir à corcelet armé.

Long. 2 lig. Larg. 1 lig.

C. niger, thorace utrinque dentato.

Loc.

52. C. plebeius.

Le Charanson noir à corcelet sans points.

Long. 1 lig. Larg. $\frac{1}{2}$ lig.

C. fusco-niger thorace inermi.

Loc.

53. C. scutellatus.

Le Charanson brun à écusson blanc.

Long. 1 $\frac{1}{2}$ lig. Larg. $\frac{2}{3}$ lig.

C. fuscus, scutello puncto albo, elytris maculâ rubescente.

Loc.

54. C. rubiginus.

Le Charanson couleur de rouille.

Long. 1 $\frac{1}{4}$ lig. Larg. $\frac{2}{3}$ lig.

C. ferrugineus, elytris striatis, oculis nigris.

Loc.

55. C. villosus.

Le Charanson velouté.

Long. 2 lig. Larg. 1 lig.

F vj

C. obscure rufus, villis cinereis aspersus, rostro, thorace brevior.

Loc.

56. **C.** virgo.

Le Charanson vierge.

Long. 1 lig. Larg. $\frac{1}{2}$ lig.

C. oblongus, villis cinereis aspersus, rostro thoraci æquali.

Loc. Habitat flores.

* 57. **C.** punctulatus.

Le Charanson noir picoté.

Long. 4 lig. Larg. 1 lig.

C. totus niger, oblongus, thorace punctato, elytris punctato-friatis, femoribus denticulatis.

Loc.

* 58. **C.** cordifer.

Le Charanson à cœur.

Long. 1 $\frac{1}{2}$ lig. Larg. $\frac{2}{3}$ lig.

C. cinereus, scutello albo, fasciâque elytrorum interruptâ albâ, proboscide longissimâ.

Loc.

59. C. fasciatus.

*Le Charanson fascié.*Long. 2 lig. Larg. $\frac{3}{4}$ lig.

C. fusco-cinereus villosus elytrorum suturâ maculisque albis.

Loc.

XXXV. BOSTRICHUS. *LE BOS-
TRICHE.*

Antennæ clavatæ, clavâ ex articulis tribus compositâ, capiti insidentes.

Rostrum nullum.

Thorax cubicus caput intra se recondens.

Tarsi nudi spinosi.

1. B. ruber.

Le Bostriche.

Long. 5 lig. Larg. 2 lig.

B. niger, elytris rubris.

Loc. Habitat sylvas.

* 2. B. fuscus.

*Le Bostriche brun.*Long. 1 $\frac{1}{2}$ lig. Larg. $\frac{3}{4}$ lig.

B. fuscus, thorace costis, elytris striis punctatis elevatis.

Loc.

XXXVI. CLERUS. *LE CLAIRON.*

Antennæ clavatæ, clavâ ex articulis tribus compositâ, capiti insidentes.

Rostrum nullum.

Thorax subcylindræus, non marginatus.

Tarsi spongiosi.

1. **C. apiarius.**

Le Clairon à bandes rouges.

Long. 6 lig. Larg. 2 lig.

C. nigro-violaceus, hirsutus, elytris fasciâ triplici coccineâ.

Loc. Larva nidos apium habitat, clerus flores.

2. **C. violaceus.**

Le Clairon bleu.

Long. 1 $\frac{1}{2}$, 2, 2 $\frac{1}{2}$ lig. Larg. $\frac{2}{3}$, 1, 1 $\frac{1}{4}$ lig.

C. nigro-cœruleus.

Loc. Larva & clerus putrida loca habitat, frequens in domis.

3. C. cruciger.

Le Clairon porte-croix.

Long. 4 lig. Larg. 1 lig.

C. fuscus, villosus, elytris flavis cruce fuscâ.

Loc. Habitat flores.

4. C. villosus.

Le Clairon satiné.

Long. 1 lig. Larg. $\frac{2}{3}$ lig.

C. niger, subovatus, villis cinereis.

Loc. Habitat flores refedæ.

* 5. C. fasciatus. *Clerus formicarius (F) Oliv Enc VI. 13.*
Le Clairon porte-livrée.

Long. 5 lig. Larg. 1 $\frac{2}{3}$ lig.

C. niger villosus, elytrorum fasciâ antica rufâ, posticâ albâ.

Varietas A. Id. thorace rufo.

Long. 3 $\frac{2}{3}$ lig. Larg. 1 lig.

B. Id. niger subvillosus, elytrorum fasciâ antica rufâ, media flavâ, posticâ albâ.
Clerus mutillarius (F) Oliv Enc VI. 13.

Long. 1 $\frac{1}{2}$ lig. Larg. $\frac{3}{4}$ lig.

Loc. Habitat arbores vetustas.

- * 6. *C. maculatus*. *Oliv. Encycl. VI. p. 14.*
C. quadrimaculatus (F.)
Le Clairon à taches jaunes.

Long. 4^o lig. Larg. 1 lig.

C. fusco-niger subvillosus, elytro singulo maculis duabus flavis.

Loc.

XXXVII. ANTRIBUS. L'ANTRIBE.

Antennæ clavatæ, clavâ ex articulis tribus compositâ capiti insidentes.

-Rostrum nullum.

Thorax latus, marginatus.

Tarsi spongiosi.

1. *A. marmoratus*.

L'Antribe marbré.

Long. 1 $\frac{1}{2}$ lig. Larg. 1 $\frac{1}{5}$ lig.

A. ovatus, niger, elytris striatis, rubro nigroque marmoratis.

Loc. Habitat jaceam pratensem.

2. *A. variegatus*.

L'Antribe minime.

Long. 1 $\frac{1}{4}$ lig. Larg. $\frac{2}{3}$ lig.

A. ovatus subvillosus, è fusco cinereoque variegatus.

Loc. Habitat flores.

3. A. ater.

*L'Antribe noir strié.*Long. 6, 7 lig. Larg. $2 \frac{1}{3}$ lig.

A. ater, elytris apice cinerascens.

Loc. Habitat flores.

4. A. pulicarius. *Selys & Sina.**L'Antribe des fleurs.*Long. 1 lig. Larg. $\frac{1}{2}$ lig.

A. niger, elytris abdomine brevioribus.

Loc. Habitat umbelliferas plantas.

5. A. bimaculatus.

*L'Antribe à deux points rouges
au bout des étuis.*Long. 1 lig. Larg. $\frac{1}{2}$ lig.A. niger ovatus, elytris apice punctis
duobus rubris.

Loc. Habitat flores.

6. A. lœvis.

*L'Antribe noir lisse.*Long. $\frac{2}{3}$ lig. Larg. $\frac{1}{3}$ lig.A. niger, ovatus, elytris abdomen te-
gentibus.

Loc. Idem.

* 7. *A. fulvus.**L'Antribe fauve.*Long. 1 lig. Larg. $\frac{1}{4}$ lig.*A. oblongus, totus rufus.**Loc. Habitat vetusta ligna.** 8. *A. connexus.**L'Antribe panaché.*Long. 1 lig. Larg. $\frac{1}{3}$ lig.*A. oblongus niger subvillosus, elytris maculis connexis luteis.**Loc. Habitat flores.** 9. *A. nitidus.**L'Antribe perlé.*Long. 1 lig. Larg. $\frac{2}{3}$ lig.*A. ovatus totus fuscus.**Loc. Idem.** 10. *A. vittatus.**L'Antribe à bandes.*Long. $\frac{2}{3}$ lig. Larg. $\frac{1}{2}$ lig.*A. ovatus fuscus, futurâ longitudinali nigrâ.**Loc. Idem.*

11. *A. pallidus.*

L'Antribe paillet.

Long. 1 lig. Larg. $\frac{1}{3}$ lig.

*A. ovatus, subtus pallidus, supra fuscus
subvillosus.*

Loc. Habitat flores.

12. *A. interfectus.*

L'Antribe bigaré.

Long. 2 lig. Larg. 1 lig.

*A. oblongus ater, elytris signaturis al-
bis pedibusque annulis albis interfectis.*

Loc. Idem.

XXXVIII. SCOLYTUS. LE SCO-
LYTE.

Antennæ clavatæ; clavâ solidâ.

Rostrum nullum.

1. *S. niger.*

Le Scolyte.

Long. 1 $\frac{1}{2}$ lig. Larg. $\frac{2}{3}$ lig.

Loc. Habitat cortices.

XXXIX. CASSIDA. *LA CASSIDE.*

Antennæ extrorsum crassiores, nodosæ.

Thorax & elytra marginata.

Caput thorace tectum.

1. *C. viridis.*

La Casside verte.

Long. 1, 1 $\frac{1}{2}$ lig. Larg. $\frac{2}{3}$, 1 lig.

C. viridis, corpore nigro.

Loc. Habitat plantas verticillatas & carduos.

2. *C. nebulosa.*

La Casside brune.

Long. 2, 3 lig. Larg. 1 $\frac{2}{3}$ lig.

C. nebulosa, pallida, corpore nigro.

Loc. Idem.

3. *C. nobilis.*

La Casside à bandes d'or.

Long. 1 $\frac{3}{4}$ lig. Larg. 1 $\frac{1}{4}$ lig.

C. pallida, lineâ duplici longitudinali, viridi-deaurata.

Loc. Idem.

4. *C. thoracica.**La Casside verte à corcelet brun.*Long. $2 \frac{1}{2}$ lig. Larg. $1 \frac{2}{3}$ lig.*C. viridis*, thorace ferrugineo.

Loc. Habitat asteris varias species.

5. *C. variegata.**La Casside panachée.*Long. $3 \frac{1}{2}$ lig. Larg. 2 lig.*C. viridis maculis nigris variegata:**Varietas A. Cassida rubra maculis nigris variegata.*

Loc. Habitat enulam campanam.

XL. ANASPIS. *L'ANASPE.*

Antennæ filiformes sensim crescentes.

Scutellum vix apparens.

Thorax planus, lævis non marginatus.

1. *A. nigra.**L'Anaspe noire.*Long. $1 \frac{1}{2}$ lig. Larg. $\frac{1}{2}$ lig.*A. tota nigra.*

Loc. Habitat flores.

2. *A. bicolor.*

Anaspis
humeralis Oliv. *L'Anaspe à taches jaunes.*

A. nigra, elytro singulo antice maculâ
flavâ.

Loc. Habitat flores.

3. *A. thoracica.*

Anaspis
subcollis F.
(Hordelklo) *L'Anaspe à corcelet jaune.*

Long. 1 lig. Larg. $\frac{2}{5}$ lig.

A. nigra, thorace luteo.

Loc. Habitat rarior.

4. *A. maculata.*

Anaspis
obscura
Gyll. *L'Anaspe fauve.*

Long. $\frac{3}{4}$ lig. Larg. $\frac{1}{3}$ lig.

A. villoso-flavescens, coleoptrorum maculis tribus obscuris.

Loc. Idem.

ORDO TERTIUS.

Caract. Ordinis III.

Tarforum articuli tres.

XLI. COCCINELLA. *LA COCCINELLE.*

Antennæ extrorsum crassiores, nodosæ, antennulis breviores.

Corpus hæmisphæricum.

1. C. bi-punctata.

*La Coccinelle rouge à 2 points noirs.*Long. $2 \frac{1}{2}$ lig. Larg. 2 lig.

C. coleoptris rubris, punctis duobus nigris.

Loc. Habitat alnum; aphivora.

2. C. 5-punctata.

La Coccinelle rouge à 5 points noirs.

C. coleoptris rubis punctis quinque nigris.

Loc. Habitat hortos.

3. C. 7-punctata.

*La Coccinelle rouge à 7 points noirs.*Long. 3, 4 lig. Larg. $2 \frac{1}{2}$, 3 lig.

C. coleoptris rubris, punctis septem nigris.

Loc. Habitat tiliam.

4. C. 9-punctata.

La Coccinelle rouge à 9 points noirs & corcelet noir.

Long. 2 $\frac{1}{2}$ lig. Larg. 2 lig.

C. coleoptris rubris, punctis novem nigris, thorace nigro, lateribus albis.

Loc. Habitat arbusta.

5. C. carpini.

La Coccinelle rouge à 9 points noirs & corcelet varié.

C. coleoptris rubris, punctis novem nigris, thorace nigro, antice albo.

Loc. Habitat carpinum.

6. C. 13-punctata.

La Coccinelle rouge à 13 points noirs & corcelet jaune varié.

Long. 2 lig. Larg. 1 $\frac{1}{2}$ lig.

C.

C. coleoptris rubris, punctis tredecim nigris.

Loc. Habitat arbusta.

7. C. trinacris.

La Coccinelle rouge à 13 points noirs & corcelet rouge à bande.

Long. $2 \frac{1}{2}$ lig. Larg. 2 lig.

C. coleoptris rubris, punctis tredecim nigris, thorace rubro, medio nigro.

Loc. Habitat flores.

8. C. 11-punctata.

La Coccinelle rouge à 11 points & corcelet jaune.

Long. $1 \frac{1}{2}$, 2 lig. Larg. 1, $1 \frac{1}{2}$ lig.

C. coleoptris rubris, punctis undecim nigris; thorace luteo nigro punctato.

Loc. Habitat ulmum.

9. C. argus.

La Coccinelle argus.

Long. 3 lig. Larg. $1 \frac{1}{3}$ lig.

C. rubra, punctis undecim nigris, thorace rubro immaculato.

Loc. Habitat sepes.

10. C. 19-punctata.

La Coccinelle rouge à 19 points noirs.

Long. 2 lig. Larg. 1 $\frac{1}{2}$ lig.

C. coleoptris rubris, punctis novem decim nigris.

Loc. Habitat sepes.

11. C. 24-punctata.

La Coccinelle rayée.

Long. 1 $\frac{1}{2}$ lig. Larg. 1 lig.

C. coleoptris rubris, punctis viginti-quatuor nigris, quibusdam connexis.

Loc. Habitat flores.

12. C. conglobata.

La Coccinelle à bordure.

Long. 2 lig. Larg. 1 $\frac{1}{2}$ lig.

C. coleoptris rubris, punctis plurimis nigris, quibusdam connexis futurâ longitudinali nigrâ.

Loc. Habitat hortos.

12. C. 14-guttata.

La Coccinelle à 14 points blancs.

Long. 2, 2 $\frac{1}{2}$ lig. Larg. 1 $\frac{1}{2}$, 2 lig.

C. coleoptris rubris, punctis quatuordecim albis.

Loc. Habitat hortos.

14. C. marginata.

La Coccinelle à points & bordure blanche.

Long. $2 \frac{1}{2}$ lig. Larg. 2 lig.

C. coleoptris rubris, punctis quatuordecim limboque albis.

Loc. Idem.

15. C. 14-punctata. *C. conglomérata ^{Linnaeus} ~~varian~~*
La Coccinelle à l'échiquier.

Long. $2 \frac{1}{3}$ lig. Larg. $1 \frac{3}{4}$ lig.

C. coleoptris flavis, punctis quadratis nigris, quibusdam connatis.

Loc. Idem.

16. C. 16-punctata.

La Coccinelle jaune à future.

Long. 1 lig. Larg. $\frac{3}{4}$ lig.

C. coleoptris flavis, punctis sexdecim nigris, plurimis connexis, futurâ nigrâ.

Loc. Idem.

17. C. 22-punctata. *C. 20 punct.* Linn.*La Coccinelle jaune sans future.*Long. 1 $\frac{1}{2}$ lig. Larg. 1 lig.

C. coleoptris flavis, punctis viginti nigris.

Loc. Habitat sepes.

18. C. 14-pustulata.

*La Coccinelle noire à 14 points jaunes.*Long. 1 $\frac{1}{2}$ lig. Larg. 1 $\frac{1}{5}$ lig.

C. coleoptris nigris, punctis quatuordecim flavescens.

Loc. Habitat arbores.

19. C. 10-pustulata.

La Coccinelle noire à 10 points jaunes.

C. coleoptris nigris, punctis decem flavescens aut rubris.

Loc. Habitat hortos.

20. C. 6-pustulata.

*La Coccinelle noire à points rouges.*Long. 1 $\frac{1}{2}$, 2 lig. Larg. 1 lig.

C. ovata, coleoptris nigris, punctis sex rubris.

Varietas A. punctis quatuor rubris.

B. punctis duobus rubris. *C. remipust.*

C. punctis duobus luteis.

Loc. Habitat hortos.

21. C. fasciata.

La Coccinelle velue à bandes.

Long. 1 lig. Larg. $\frac{1}{2}$ lig.

C. subvillosa nigra, fasciis duabus transversis rubris.

Loc. Habitat flores.

22. C. villosa.

La Coccinelle velue à points.

Long. 1 $\frac{1}{4}$ lig. Larg. $\frac{2}{3}$ lig.

C. subvillosa nigra, punctis quatuor luteo-rubris.

Loc. Idem.

23. C. interrupta.

La Coccinelle velue à bande interrompue.

Long. 1 lig. Larg. $\frac{1}{2}$ lig.

G iij

C. subvillosa nigra, coleoptrorum basi
fasciâ transversâ rubrâ interruptâ.

Loc. Habitat cortices & folia pruni; larva pilis
albis & longis conspersa dicitur, *le Barbet
blanc des écorces.*

24. **C.** pygmæa.

*La Coccinelle velue à taches rou-
ges au corcelet.*

Long. $\frac{3}{4}$ lig. Larg. $\frac{1}{2}$ lig.

C. subvillosa nigra, thorace utrinque
maculâ rubrâ.

Loc. Habitat flores.

25. **C.** 4-pustulata.

*La Coccinelle tortue à 4 points
rouges.*

Long. $1 \frac{1}{2}$ lig. Larg. $1 \frac{1}{3}$ lig.

C. rotunda nigra, coleoptrorum margine
reflexo, punctis quatuor rubris.

Loc. Habitat urticam.

26. **C.** 2-pustulata.

La Coccinelle tortue à bande rouge.

Long. 1 lig. Larg. $\frac{4}{7}$ lig.

C. rotunda nigra, coleoptrorum margine reflexo, fasciâ transversâ rubrâ.

Loc. Habitat urticam.

* 27. C. testudinaria.

*La Coccinelle noire à points rouges
au corcelet.*

C. rotunda nigra, coleoptrorum margine reflexo, thorace utrinque maculâ rubrâ.

Loc. Idem.

* 28. C. 16-guttata.

La Coccinelle à 16 points blancs.

Long. 1 $\frac{1}{2}$ lig. Larg. 2 lig.

C. coleoptris rubris, punctis sexdecim albis.

Loc.

* 29. C. 12-guttata. *oliv. Encycl. VII.*

La Coccinelle à 12 points blancs.

Long. 1 $\frac{1}{3}$ lig. Larg. 1 lig.

C. coleoptris rubris, punctis duodecim albis.

Loc.

XLII. TRITOMA. *LA TRITOME.*

Antennæ extrorsum sensim crassiores,
antennulis longiores.

Corpus oblongum.

1. *T. bimaculata.* *Tritoma 2 pust. F.*
La Tritôme.

Long. 2 $\frac{1}{2}$ lig. Larg. 1 $\frac{1}{4}$ lig.

Loc. Habitat corticis salices; rarissima.

ORDO QUARTUS.

Caract. Ordin. IV.

Tarforum primi & secundi pedum paris
articuli quinque; pedum vero poste-
riorum articuli quatuor.

XLIII. DIAPERIS. *LA DIA-
PERE.*

Antennæ taxiformes, articulis lenti-
formibus per centrum perfoliatis.

Thorax convexus, marginatus.

1. *D. fasciata. Diaperis Soleti F.*

La Diapere.

Long. 3 lig. Larg. 1, 1 $\frac{3}{4}$ lig.

Loc. Habitat ilicem, Fontis-Bellaquæi incola:

XLIV. PYROCHROA. LA CAR-
DINALE.

Antennæ uno versu pectinatæ.

Thorax inæqualis, scaber, non marginatus.

1. *P. ruberrima. Pyrochroa coccinea F.*

La Cardinale.

Long. 5 lig. Larg. 2 lig.

Loc. Habitat sepes, autumnalis.

XLV. CANTHARIS. LA CAN-
THARIDE.

Antennæ filiformes.

Thorax inæqualis, scaber; non marginatus.

FAMIL. I. *Tarforum articulis nudis.*1. *C. vesicatoria.**La Cantharide des boutiques.*Long. 4, 5, 8, 9 lig. Larg. 1 $\frac{1}{2}$, 2, 3 lig.*C. viridi-aurata antennis nigris.*

Loc. Habitat fraxinos.

2. *C. attenuata.**La Cantharide à bande jaune.*Long. 5 lig. Larg. 1 $\frac{2}{3}$ lig.*C. nigra, elytris attenuatis, antice luteis.*

Loc.

FAMIL. II. *Tarforum articulis spongiosis.*3. *C. crassipes.**La Cantharide verte à grosses cuisses.*Long. 3 $\frac{1}{2}$ lig. Larg. $\frac{2}{3}$ lig.*C. viridi-cœrulea, elytris attenuatis, femoribus posticis globosis.**Varietas A. viridi-cœrulea, elytris attenuatis.*

Loc. Habitat prata.

4. *C. fulva.*

La Cantharide fauve à grosses cuisses.

Long. 4 lig. Larg. 1 lig.

C. nigra, elytris attenuatis fulvis, femoribus posticis globosis.

Loc. Habitat flores.

5. *C. villosa.*

La Cantharide jaune veloutée.

Long. 4 lig. Larg. 1 lig.

C. flavescens, subvillosa, elytris attenuatis.

Loc. Idem.

6. *C. flava.*

La Cantharide noire à étuis jaunes.

Long. 3 $\frac{1}{2}$ lig. Larg. 1 lig.

C. subvillosa, nigra, elytris flavis, extremo antennarum articulo reliquis triplo majore.

Loc. Habitat sylvas.

7. *C. testacea.*

La Cantharide fauve avec la pointe des étuis noire.

Long. 5 lig. Larg. 1 $\frac{2}{3}$ lig.

G vj

C. testacea, elytris apice nigris.

Loc.

8. C. formicoides.

La Cantharide fourmi.

Long. $1 \frac{1}{4}$ lig. Larg. $\frac{1}{3}$ lig.

C. fusca, elytris antice, thoraceque elongato rubris.

Loc.

* 9. C. variegata.

La Cantharide fourmi panachée.

Long. $1 \frac{1}{4}$ lig. Larg. $\frac{1}{2}$ lig.

C. nigra, elytris fulvis maculis quinque nigris connexis, thorace elongato.

Loc.

XLVI. TENEBRIO. LE TÉNÉBRION.

Antennæ filiformes.

Thorax planus marginatus.

FAMIL. I. *Antennæ articulis globosis, extrorsum crassiores.*

1. T. mortifaga.

Le Ténébrion lisse à prolongement.

Long. 10 lig. Larg. 4 lig.

T. atra, aptera, coleoptris lævibus, pone acuminatis.

Loc. Habitat plantas coacervatas & exesas in hortis.

2. **T. rugosa.** *Apatrum griseum Fabr.*
Le Ténébrion ridé.

Long. 5 lig. Larg. 3 lig.

T. atra, aptera, coleoptris rugosis, pone acuminatis.

Loc. Habitat arenam.

3. **T. gemellata.**
Le Ténébrion à stries jumelles.

Long. 4 lig. Larg. 2 $\frac{1}{2}$ lig.

T. nigra, aptera, elytrorum striis octo punctatis per paria dispositis.

Loc. Habitat horros.

4. **T. striata.**
Le Ténébrion à 8 stries lisses.

Long. 5 $\frac{1}{2}$ lig. Larg. 1 $\frac{1}{2}$ lig.

T. nigro-fusca ovata, elytro singulo striis octo lævibus.

Loc. Habitat arva.

5. *T. cuprea*. *Melchors lamipes* F.*Le Ténébrion bronzé.*Long. $5 \frac{1}{2}$ lig. Larg. 2 lig.*T. nigro-cuprea*, elytro singulo striis*coeleo, coleoptris pone acuminatis.*

Loc. Idem.

6. *T. molitoria*.*Le Ténébrion à 9 stries lisses.*Long. 7 lig. Larg. $2 \frac{1}{3}$ lig.*T. atra*, oblonga, elytris striis novem
lævibus.

Loc. Larva farinam habitat; tenebrio domos.

7. *T. sabulosa*. *Opatum* id. Fabr.*Le Ténébrion à stries dentelées.*

Long. 3 lig. Larg. 2 lig.

T. atra, elytris striis quinque utrinque
dentatis.

Loc. Habitat putrida loca.

8. *T. nigra*.*Le Ténébrion noir lisse.*Long. 3 lig. Larg. $1 \frac{1}{2}$ lig.

T. nigra, tota lævis, coleoptris pone rotundatis.

Loc. Habitat arenam.

9. T. villosa.

Le Ténébrion fauve velu.

Long. $1 \frac{3}{4}$ lig. Larg. $\frac{2}{3}$ lig.

T. tota ferruginea subvillosa.

Loc.

10. T. ferruginea.

Le Ténébrion fauve lisse.

Long. $1 \frac{1}{2}$ lig. Larg. $\frac{2}{3}$ lig.

T. tota ferruginea lævis.

Loc.

11. T. fulcata.

Le Ténébrion cannelé.

Long. 7 lig. Larg. $4 \frac{1}{2}$ lig.

T. atra, aptera rotundata, elytris fulcis tribus elevatis.

Loc. Habitat provincias Gallix meridionales.

FAMILIA II. *Antennæ articulis longis, ubique æquales.*

12. T. lutea.

Le Ténébrion jaune.

Long. $3 \frac{1}{2}$ lig. Larg. $1 \frac{1}{4}$ lig.

T. lutea.

Loc. Habitat flores.

* 12. T. arenaria.

Le Ténébrion à étuis fauves.

Long. $6\frac{1}{2}$, 6, $5\frac{1}{2}$ lig. Larg. 2 lig.

T. nigra, elytris striatis ferrugineis.

Loc.

* 13. T. rotundata.

Le Ténébrion arrondi.

Long. $3\frac{1}{2}$ lig. Larg. 2 lig.

T. nigra - cuprea, elytris singulis striis octo punctatis, coleoptris pone rotundatis.

Loc.

* 14. T. globulosa.

Le Ténébrion à corcelet arrondi.

Long. 6 lig. Larg. 2 lig.

T. atra scabra, thorace globoso.

Loc.

* 15. T. cœrulea. *Melops cœruleus?* Fabr.

Le Ténébrion bleu.

Long. $4\frac{1}{2}$ lig. Larg. $1\frac{1}{2}$ lig.

T. cœrulea punctata, elytris striatis,
tarsis fulvis.

Loc.

XLVII. MORDELLA. *LA MOR-*
DELLE.

Antennæ subferratæ, articulis triangu-
laribus.

Thorax antice attenuatus, convexus.

1. M. aculeata.

La Mordelle noire à pointe.

Long. 2 lig. Larg. $\frac{2}{3}$ lig.

M. atra, caudata, unicolor.

Loc. Habitat flores.

2. M. iriformis.

La Mordelle veloutée à pointe.

Long. 3 lig. Larg. $1 \frac{1}{4}$ lig.

M. atra, caudata, fasciis villosa-aureis.

Loc. Idem.

3. M. striata. *Cistela ceramboides F.*

La Mordelle à étuis jaunes striés.

Long. 4 lig. Larg. $1 \frac{2}{3}$ lig.

M. nigra, elytris fulvis striatis.

Loc. Habitat arbores in sylvis.

4. *T. fulva*. *Cistela murina* F.

*La Mordelle à étuis jaunes sans
sries.*

Long. 3 lig. Larg. 1 $\frac{1}{2}$ lig.

M. nigra, elytris fulvis lævibus.

Loc. Idem.

5. *M. flavipes*.

La Mordelle brune à pattes fauves.

Long. 3 $\frac{1}{2}$ lig. Larg. 1 $\frac{3}{4}$ lig.

M. fusca, pedibus ferrugineis.

Loc. Idem.

XLVIII. NOTOXUS. *LA CUCULLE.*

Antennæ filiformes.

Thorax cucullatus, dente acuto.

1. *C. cucullatus*.

La Cuculle. Anthrenus monacorum F.

Long. 2 lig. Larg. $\frac{2}{3}$ lig.

Loc. Habitat umbelliferas, rarissimus.

XLIX. CEROCOMA. LA CEROCOME.

Antennæ ultimo articulo clavato:
(masculis complicatæ, in medio
pectinatæ).

1. C. viridis. *Cerocoma schaefferi*

La Cerocome.

Long. 4 lig. Larg. 1 lig.

Loc.

ARTICULUS SECUNDUS.

Caract. articuli II.

Coleoptra dimidiata dura.

ORDO PRIMUS.

Caract. ordinis I.

Tarforum articuli quinque.

L. STAPHYLINUS. LE STAPHY-
LIN.

Antennæ filiformes.

Alæ testæ.

Abdomen inerme.

1. *S. maxillofus.**Le grand Staphylin noir lisse.*Long. 11 lig. Larg. $2 \frac{3}{4}$ lig.*S. ater*, extremo antennarum articulo lunulato.

Loc. Habitat sylvas, hortos, &c.

2. *S. cœrulefcens.**Le Staphylin bleu.*Long. 7 lig. Larg. $1 \frac{1}{2}$ lig.*S. atro-cœrulefcens*, extremo antennarum articulo lunulato.

Loc. Habitat hortos.

3. *S. globulifer.**Le petit Staphylin noir.*Long. 6 lig. Larg. $1 \frac{1}{4}$ lig.*S. ater*, extremo antennarum articulo subgloboso, elytris thorace brevioribus.

Loc. Idem.

4. *S. macroclytron.**Le Staphylin noir à longs etuis.*

Long. 2 lig. Larg. 1 lig.

S. ater, elytris thorace duplo longioribus.

Loc. Habitat hortos.

5. *S. nebulosus*.

Le Staphylin nébuleux.

Long. 8 lig. Larg. 2 lig.

S. niger, elytris abdomineque cinereo-nebulosis.

Loc. Habitat bovinas fæces.

6. *S. tessellatus*.

Le Staphylin velouté.

Long. 5 $\frac{1}{2}$ lig. Larg. 1 $\frac{1}{4}$ lig.

S. villosus, è fusco cinereoque viridi tessellatus.

Loc. Habitat hortos.

7. *S. hirtus*.

Le Staphylin bourdon.

Long. 10 lig. Larg. 3 lig.

S. niger villosus, capite thorace anoque pilis fulvo-aureis.

Loc. Habitat sylvas, rarus.

8. *S. chrysocephalus*.

Le Staphylin à tête jaune.

Long. 5 $\frac{1}{2}$ lig. Larg. 1 $\frac{1}{3}$ lig.

S. pubescens, capite flavo, thorace elytrisque fusco nigroque nebulosis, punctis impressis.

Loc. Habitat arva.

9. S. erythropterus.

Le Staphylin à étuis couleur de rouille.

Long. $6 \frac{1}{2}$ lig. Larg. $1 \frac{1}{2}$ lig.

S. ater, non nitens, elytris pedibusque rufis.

Loc.

10. S. flavopterus.

Le Staphylin noir à étuis fauves & lisses.

Long. 1, 3, $3 \frac{1}{2}$ lig. Larg. $\frac{1}{2}$, $\frac{3}{4}$ lig.

S. niger nitens, pedibus, elytrisque lavisibus testaceis.

Varietas A. Staphylinus niger nitens, pedibus elytrisque lavisibus testaceis, thoracis punctis per strias digestis.

Le Staphylin à étuis fauves & corcelet strié.

Loc.

11. *S. fulvopterus.*

Le Staphylin à étuis marons pointillés.

Long. 3 lig. Larg. $\frac{2}{3}$ lig.

S. niger, nitens, pedibus coleoptrisque testaceis, elytris punctatis.

Loc.

12. *S. brachypterus.*

Le Staphylin à étuis très-courts.

Long. 3 lig. Larg. 1 lig.

S. niger, nitens, pedibus elytrisque fuscis punctatis, thorace plano marginato.

Loc.

13. *S. compressus.*

Le Staphylin applati à étuis bruns.

Long. 1 lig. Larg. $\frac{1}{3}$ lig.

S. niger, nitens, antennis, pedibus, elytris, anoque testaceis, thorace marginato.

Varietas A. Idem; antennis clavatis.

Loc. Habitat flores.

14. *S. punctatus.*

*Le Staphylin noir à pattes fauves
& étuis pointillés.*

Long. $3 \frac{2}{3}$ lig. Larg. $\frac{2}{3}$ lig.

S. niger, punctatus, antennis pedibusque ferrugineis.

Loc. Habitat flores.

15. *S. rufipes.*

*Onalium
florale Grav.*

*Le Staphylin noir à corcelet lisse
& bordé.*

Long. $1 \frac{1}{2}$ lig. Larg. $\frac{1}{2}$ lig.

S. niger, thorace marginato laevi, pedibus rufis.

Loc. Habitat arenam.

16. *S. fulcatus.*

*Le Staphylin noir à corcelet sillonné
& bordé.*

Long. $1 \frac{1}{2}$ lig. Larg. $\frac{1}{2}$ lig.

S. niger, thorace marginato futurato, pedibus rufis.

Loc. Idem.

17. *S. æneus.*

Le Staphylin à étuis bronzés.

Long. 4 lig. Larg. 1 lig.

S.

S. niger, elytris nigro-æneis.

Loc.

18. *S. chrysomelinus*.

Le Staphylin couleur de pailles

Long. 1 lig. Larg. $\frac{2}{3}$ lig.

S. niger, thorace, elytris, pedibusque subtestaceis.

Loc. Habitat arenam.

19. *S. marginatus*.

Le Staphylin à étuis bordés de jaune.

Long. 2 lig. Larg. 1 lig.

S. niger, elytris fuscis margine flavo.

Loc. Habitat arva.

20. *S. maculatus*.

Le Staphylin noir à taches jaunes.

Long. 2 lig. Larg. 1 lig.

S. niger; thorace utrinque, singuloque elytro, maculé flavâ.

Loc. Idem.

H

21. *S. riparius.*

*Le Staphylin rouge à tête noire
& étuis bleus.*

Long. 3 lig. Larg. $\frac{5}{2}$ lig.

S. rufus, elytris cœruleis, capite abdominisque apice nigris.

Loc. Habitat arenam humidam.

22. *S. rufus.*

*Le Staphylin jaune à tête, étuis
& anus noirs.*

Long. 3 lig. Larg. 1 lig.

S. flavus, capite, elytris abdomineque pone nigris.

Loc.

23. *S. thoracicus.*

Le Staphylin noir à corcelet rouge.

Long. 3 $\frac{1}{2}$ lig. Larg. $\frac{1}{3}$ lig.

S. atro-cœrulefcens, thorace rubro.

Loc.

24. *S. biguttatus.*

Le Staphylin junon.

Long. 2 $\frac{1}{2}$ lig. Larg. $\frac{1}{3}$ lig.

S. ater, oculis prominentibus crassis.

Varietas A. Id. elytro singulo punctato flavo.

Loc. Habitat arenam.

25. S. clavicornis.

Le Staphylin à antennes en demimassues.

Long. $\frac{2}{3}$ lig. Larg. $\frac{1}{3}$ lig.

S. antennis subclavatis.

Loc.

* 26. S. melanophthalmos.

Le Staphylin fauve aux yeux noirs.

Long. $1 \frac{1}{2}$ lig. Larg. $\frac{1}{3}$ lig.

S. pallidus, oculis anoque nigris, antennis subclavatis.

Loc.

* 27. S. elongatus.

Le Staphylin noir à bandes de points.

Long. 3 lig. Larg. $\frac{1}{2}$ lig.

S. niger nitens, elytris punctatis, thorace elongato lævi, striis quatuor punctatis.

Loc.

* 28. *S. angustatus.**Le Staphylin à corcelet étranglé.*Long. $2 \frac{1}{2}$ lig. Larg. $\frac{1}{2}$ lig.*S. niger, thorace angustato fulvo, pedibus fuscis.*

Loc.

* 29. *S. variegatus.**Le Staphylin applati à étuis bigarrés.*Long. 3 lig. Larg. $\frac{2}{3}$ lig.*S. niger compressus, elytris postice pedibusque fuscis.*

Loc.

* 30. *S. arenarius.**Le Staphylin à étuis jaunes au milieu.*Long. $1 \frac{1}{2}$ lig. Larg. $\frac{1}{3}$ lig.*S. ater, elytris in medio flavescens.*

Loc.

* 31. *S. melonocephalus.**Le Staphylin à tête noire.*Long. 1 lig. Larg. $\frac{1}{4}$ lig.

S. fulvus, capite anoque nigris.

Loc.

* 32. *S. nigro-fulvus*.

Le Staphylin arlequin à longues mâchoires.

Long. 4 lig. Larg. $\frac{1}{3}$ lig.

S. niger, thorace pedibus elytrorum abdominisque basi fulvis, apice nigris, maxillis longitudine capitis.

Loc.

* 33. *S. cupreus*.

Le Staphylin cuivreux.

Long. 5 $\frac{1}{2}$ lig. Larg. 1 $\frac{1}{2}$ lig.

S. æneus punctatus, elytris voluti tessellatis.

Loc.

ORDO SECUNDUS.

Caract. ordinis II.

Tarforum articuli quatuor.

LI. NECYDALIS. LA NECYDALE.

Antennæ filiformes.

Alæ nudæ.

H ij

1. *N. punctata*. *Matthinus minimus**La Necydale à points jaunes.*Long. 2 lig. Larg. $\frac{1}{2}$ lig.*N. elytris* apice puncto flavo.*Varietas A. Necydalis elytris* apice puncto flavo, thorace luteo.*B. Necydalis elytris* apice puncto flavo, thorace nigro.*Loc. Habitat* folia ilicis.* 2. *N. major*. *Molochus abbreviatus* F.*La grande Necydale.*Long. 9 lig. Larg. $1 \frac{2}{3}$ lig.*N. elytris* ferrugineis immaculatis, antennis corpore brevioribus.*Loc.*

ORDO TERTIUS.

Caract. ordinis III.

Tarforum articuli tres.

LII. FORFICULA. *LE PERCE-OREILLE.*

Antennæ filiformes.

Alæ tectæ.

Abdomen forficibus armatum.

1. F. auricularia.

Le grand Perce-oreille.

Long. 7 lig. Larg. 2 lig.

F. antennarum articulis quatuordecim.

Loc. Habitat hortos, gramina, flores.

2. F. minor.

Le petit Perce-oreille.

Long. 3 lig. Larg. $\frac{2}{3}$ lig.

F. antennarum articulis undecim.

Loc. Habitat arenam humidam.

ORDO QUARTUS.

Caract. ordinis IV.

Tarforum primi & secundi pedum paris articuli quinque, pedum vero posteriorum articuli quatuor.

LIII. MELOE. *LE PROSCARABÉ.*

Antennæ à medio ad basim & apicem decrescentes,

Alæ nullæ.

1 M. proscarabeus.

Le Proscarabé.

Long. 10, 11 lig. Larg. 5 lig.

Loc. Habitat hortos,

ARTICULUS TERTIUS.

Caract. articuli III.

Coleoptra mollia membranacea.

ORDO PRIMUS.

Caract. ordinis I.

Tarforum primi & secundi pedum paris
articuli quinque, pedum vero posteriorum
articuli quatuor.

LIV. BLATTA, LA BLATTE.

Antennæ filiformes.

Ad ani latera apendices vesiculosi
transversim sulcati.

1 B. orientalis.

*La Blatte des cuisines.*Long. 9 lig. Larg. $4\frac{1}{2}$ lig.

B. ferrugineo-fusca, elytris sulco ovato
impressis, abdomine brevioribus.

Loc. Habitat loca calida domorum; farinam.

2. B. Aurelianensis.

La grande Blatte.

Long. 15 lig. Larg. 5 lig.

H v

B. fusco-flavescens, elytris sulco ovato impressis, abdomine longioribus.

Loc. Habitat agrum Aurelianensem.

3. *B. laponica.*

La Blatte jaune.

Long. 3 $\frac{1}{2}$, 4 $\frac{1}{2}$ lig. Larg. 2 lig.

B. flavescens, elytris ad angulum acutum striatis.

Loc. Habitat farinam.

ORDO SECUNDUS.

Caract. Ordin. II.

Tarforum articuli duo.

LV. TRIPS. *LE TRIPS.*

Antennæ filiformes.

Os rimulâ longitudinali.

Tarsi vesiculosi.

1. *T. juniperina.*

Le Trips à pointe.

Long. 1 lig. Larg. $\frac{1}{6}$ lig.

T. elytris albidis, corpore nigro, abdominali setâ.

Loc. Habitat cortices arbor. vetustas.

2. T. physapus.

Le Trips noir des fleurs.

Long. $\frac{1}{4}$ lig. Larg. $\frac{1}{10}$ lig.

T. elytris glaucis, corpore atro.

Loc. Habitat flores compositos.

3. T. fasciata.

Le Trips à bandes.

T. elytris albis nigrisque fasciis, corpore atro.

Loc. Idem.

ORDO TERTIUS.

Caract. Ordin. III.

Tarforum articuli tres.

LVI. GRILLUS. *LE GRILLON.*

Antennæ filiformes.

Cauda bifida.

Ocelli tres.

1. G. grillo-talpa.

La Courtilière ou le Gaupe-Grillon.

Long. 18 lig. Larg. 4 lig.

H vj

G. pedibus anticis palmatis.

Loc. Habitat humum recentem, horticolis infestus.

2. G. domesticus.

Le Grillon.

Long. 1 pouce. Larg. 4 lig.

G. pedibus anticis simplicibus.

Loc. Habitat loca calida domorum & arva.

LVII. ACRYDIUM. LE CRIQUET.

Antennæ filiformes corpore dimidio breviores.

Ocelli tres.

1. A. cyaneum.

Le Criquet à ailes bleues.

Long. 1 pouce. Larg. 2 $\frac{1}{2}$ lig.

A. elytris fuscis, alis subcœruleis.

Loc. Habitat arva sicca.

2. A. cœrulefcens.

Le Criquet à ailes bleues & noires.

Long. 1 pouce. Larg. 3 lig.

A. elytris nebulosis, alis cœruleis extimo nigro.

Loc. Habitat prata.

3. A. stridulum.

Le Criquet à ailes rouges.

Long. lig. Larg. lig.

A. elytris nebulosis, alis rubris extimo nigris.

Loc. Habitat vineas.

4. A. grossum.

Le Criquet ensanglanté.

Long. 5, 10, 11 lig. Larg. $1\frac{1}{2}$, 3 lig.

A. femoribus sanguineis, alis subfuscis reticulatis.

Loc. Habitat arva.

5. A. bi-punctatum.

Le Criquet à capuchon.

Long. 4 lig. Larg. $1\frac{1}{2}$ lig.

A. elytris nullis, thorace producto abdomini æquali.

Loc. Idem.

6. *A. subulatum.**Le Criquet à corcelet allongé.*Long. 5 lig. Larg. 1 $\frac{1}{2}$ lig.*A. elytris nullis, thorace producto abdomine longiore.**Loc. Habitat arva.*

ORDO QUARTUS.

Caract. Ordin. IV.

Tarforum articuli quatuor.

LVIII. LOCUSTA. *LA SAUTERELLE.*

Antennæ filiformes corpore longiores.

Ocelli tres.

1. *L. viridissima.**La Sauterelle à sabre.*Long. 11 lig. Larg. 2 $\frac{1}{2}$ lig.*L. caudâ enfiferâ curvâ.**Loc. Habitat arva & prata.*

2. *L. vermivora.**La Sauterelle à coutelas.*

Long. 22 lig. Larg. 3 lig.

*L. caudâ ensiferâ rectâ.**Loc. Habitat arva & prata.*

ORDO QUINTUS.

Caract. Ordin. V.

Tarforum articuli quinque.

LIX. MANTES. *LA MANTE.*

Antennæ filiformes.

1. *M. gongylodes.**La Mante.*

Long. 2 pouces. Larg. 5, 6 lig.

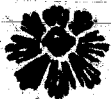
Loc. Habitat agrum Aurelianensem.

SECUNDA SECTIO INSECTORUM.

INSECTA HEMIPTERA.

Caractères sectionis.

Alæ superiores elytris accedentes.

Os sub thorace inflexum.

IX. CICADA. *LA CIGALE.*

Articuli tarforum tres.

Antennæ capite breviores.

Ocelli duo.

Rostrum inflexum.

Alæ quatuor, inferiores cruciatæ.

1. *C. nervosa.*

La Cigale à ailes transparentes.

Long. 3 lig. Larg. 1 $\frac{1}{4}$ lig.

C. fusca, alis aqueis fusco maculatis,
nervis punctatis.

Loc. Habitat plantas & gramina.

2. *C. spumaria.*

La Cigale bedeaude.

Long. 4 lig. Larg. 1 $\frac{1}{2}$ lig.

C. fusca, elytris fasciâ duplici interruptâ transversâ albidâ.

Loc. Habitat prata & medicaginem.

3. C. lateralis.

La Cigale à bordure.

Long. 3 lig. Larg. $1 \frac{1}{2}$ lig.

C. nigra, elytrorum lateribus albis.

Loc. Idem.

4. C. membranacea.

La Cigale à ailes membraneuses.

Long. $2 \frac{1}{2}$ lig. Larg. 1 lig.

C. fusco-pallida, elytris membranaceis venosis, scutello maculâ duplici triangulari.

Loc. Idem.

5. C. viridis.

La Cigale verte à tête panachée.

Long. $2 \frac{2}{3}$ lig. Larg. 3 lig.

C. elytris viridibus, capite flavo punctis nigris.

Loc. Idem.

6. C. sanguinea.

La Cigale à taches rouges.

Long. 4 lig. Larg. 2 lig.

C. nigra, elytris maculis sex rubris.

Loc. Habitat prata & medicaginem; rarior.

7. *C. gibbosa*.

La Cigale bossue.

Long. 3 $\frac{1}{2}$ lig. Larg. 1 $\frac{1}{4}$ lig.

C. fusco-viridis reticulata, alarum basi dilatata.

Loc. Id. rara.

8. *C. pallida*.

La Cigale pâle.

Long. 3 lig. Larg. 1 $\frac{1}{3}$ lig.

C. flavo-pallida, thorace punctis sex impressis.

Varietas A. Cicada flavo-pallida, oculis nigricantibus.

B. Cicada flavo-pallida, dorso lineâ longitudinali nigrâ.

C. Cicada flavo-pallida, thoracis posticâ, scutelli anteriorâ parte, fuscis.

Loc. Idem.

9. *C. interrupta*.

La Cigale jaune à raies noires obliques.

Long. 2 lig. Larg. 1 lig.

C. elytris flavis, lineâ abruptâ duplici longitudinali nigrâ.

Loc. Idem.

10. C. regalis.

La Cigale à diadème.

Long. 2 $\frac{1}{2}$ lig. Larg. 1 $\frac{1}{4}$ lig.

C. fusca, capitis thoracisque fasciâ transversâ flavâ.

Loc. Idem.

11. C. torquata.

La Cigale à collier jaune.

Long. 2 $\frac{1}{2}$ lig. Larg. 1 $\frac{1}{3}$ lig.

C. fusco-nebulosa, scutelli cavitate rotundâ, thorace punctis luteis impressis transversim positis.

Loc. Idem.

12. C. variegata.

La Cigale à pattes bigarées.

Long. 3 $\frac{1}{2}$ lig. Larg. 1 $\frac{1}{2}$ lig.

C. fusco-nebulosa, scutello transversim sulcato, tibiis posticis, elytrorumque limbo è flavo fuscoque variegatis.

Loc. Idem.

13. *C. marginata.**La Cigale à tête & bordure jaune.*Long. 2 $\frac{1}{2}$ lig. Larg. 1 lig.*C. fusco-nebulosa*; capite, thoracis anticâ parte, elytrorumque limbo flavis.

Loc. Habitat prata & medicaginem.

14. *C. venosa.**La Cigale à veines blanches.*Lon. 1 $\frac{1}{2}$, 2 lig. Larg. $\frac{2}{3}$ lig.*C. fusco-nebulosa punctata*, nervis elytrorum albidis.

Loc. Idem.

15. *C. nigra.**La Cigale noire.*Long. 2 lig. Larg. 1 $\frac{1}{3}$ lig.*C. tota nigra.*

Loc. Habitat castaneas.

16. *C. fasciolata.**La Cigale noire à bandes jaunes sur le corcelet.*

Long. 2 lig. Larg. 1 lig.

C. nigra, thorace elytrisque fasciâ croceâ.

Loc. Habitat prata.

17. *C. aurita.**Le grand Diable.*

Long. 7 lig. Larg. 2 lig.

*C. thorace obtuse bicorni.**Loc.* Habitat prata; rarissima.18. *C. cornuta.**Le petit Diable.*Long. 4 lig. Larg. $1 \frac{1}{2}$ lig.*C. thorace acute bicorni, pone producto.**Loc.* Habitat in sylvis filicem, cirsum, saltator.19. *C. infernalis.**Le demi-Diable.*Long. 2 lig. Larg. $\frac{2}{3}$ lig.*C. thorace inermi pone producto.**Loc.* Rar. in agro lutetiano; in Campaniâ frequens.20. *C. striata.**La Cigale rayée.*Long. $1 \frac{1}{2}$ lig. Larg. $\frac{2}{3}$ lig.*C. elytris albido nigroque striatis ad angulum acutum futuræ dorsalis.**Loc.*

21. *C. trifasciata.**La Cigale à 3 bandes brunes.*Long. 1 $\frac{1}{2}$ lig. Larg. $\frac{1}{3}$ lig.*C. fusca*, elytris albidis, fasciis tribus transversis fuscis.*Variet. A.* Eadem elytris unicoloribus, thorace antice punctorum nigrorum fasciâ transversâ.*Loc.*22. *C. transversalis.**La Cigale à deux bandes brunes.*Long. 1 $\frac{2}{3}$ lig. Larg. $\frac{2}{3}$ lig.*C. flava*, elytrorum fasciis duabus transversis fuscis.*Loc.* Habitat arbores.23. *C. cæca.**La Cigale jaune aux yeux noirs.*Long. 1 $\frac{2}{3}$ lig. Larg. $\frac{2}{3}$ lig.*C. flava compressa*, oculis nigris.*Loc.*24. *C. flamigera.**La Cigale flamboyante.*Long. 1 $\frac{1}{2}$ lig. Larg. $\frac{1}{2}$ lig.

C. flava, fasciâ duplici longitudinali rubrâ undulatâ.

Loc. Habitat domos.

25. C. carpini.

La Cigale verte à points noirs.

C. viridi-flava, elytris punctis tribus nigris, apice fuscis.

Loc. Habitat folia arborum.

26. C. geographica.

La Cigale géographique.

C. viridis, elytris maculis plurimis fuscis ovatis.

Loc. Idem.

27. C. ulmi.

La Cigale mouche-ron verte.

C. alis viridi-luteis apicibus nigrantibus deauratis.

Loc. Habitat folia ulmi.

28. C. rosæ.

La Cigale des charmilles.

Long. $1 \frac{1}{2}$ lig. Larg. $\frac{1}{4}$ lig.

C. flava, alis albis apicibus membranaceis.

Loc. Habitat arbores & rosam.

* 29 *C. nervoptera*.

La Cigale à nervures.

Long. 2 lig. Larg. 1 lig.

C. fusca, thoracis margine flavo; alis aqueis nervis fuscis.

Loc.

* 30. *C. acephala*.

La Cigale verte à tête renfoncée.

Long. 2, 3 lig. Larg. $\frac{2}{3}$, 1 lig.

C. tota viridis, capite brevi lato.

Loc.

* 31. *C. tristis*.

La Cigale à bandes blanches.

Long. 1 $\frac{1}{2}$ lig. Larg. $\frac{2}{3}$ lig.

C. nigro-fusca, fasciis quatuor transversis albis, mediâ interruptâ.

Loc.

* 32. *C. porrecta*.

La Cigale à tête allongée.

Long. 2 $\frac{1}{2}$ lig. Larg. $\frac{3}{4}$ lig.

C.

C. pallida, oculis nigris, capite antice
producto acuto, thorace duplo longiori.

Loc.

* 33. *C. dilatata*.

La Cigale renflée.

Long. 3 lig. Larg. 1 $\frac{1}{2}$ lig.

C. fusca, maculis irregularibus albis,
elytrorum lateribus dilatatis.

Loc.

CICADA. (1) TETIGONIA *nostrasi*

LA CIGALE. LA PROCIGALE.

Antennæ capite breviores,
setaceæ, articulis quinque.

Ocelli tres.

Rostrum inflexum.

Alæ quatuor laterales.

Articuli tarforum tres.

Antennæ capite breviores,
articulis duobus globoso & setaceo.

Ocelli duo.

Rostrum inflexum.

Alæ quatuor, inferiores cruciatæ.

Articuli tarforum tres.

(1) Adduntur hic caracteres *Cicadæ veræ* Gallo-
provincialis, nostræ *Cicadæ Tetigonia* vocatæ oppositi.

Annúmerantur duæ præcipuæ *Cicada veræ* species Gallo-provinciam habitantes, quæ in musæis nostris frequentissime asservantur.

1. *La Cigale à bordure jaune.*

C. fusca, thoracis & scutellis margine flavo, alis nervosis.

Loc. Habitat Gallo-provinciam.

2. *La Cigale panachée.*

C. fusca, thorace scutelloque flavis, variegatis, alis nervoso-punctatis.

Loc. Habitat Gallo-provinciam.

LXI. CIMEX. LA PUNAISE.

Articuli tarforum tres.

Antennæ capite longiores articulis quatuor vel quinque.

Rostrum inflexum.

Alæ quatuor, superiores semi-elytra.

FAMIL. I. *Antennarum articuli*
*quatuor.*1. *C. lectularius.**La Punaise des lits.**C. apterus.*

Loc. Habitat lecta.

2. *C. scutellatus.**La Punaise cuirasse.*Long. 1 $\frac{1}{2}$ lig. Larg. 2 $\frac{1}{2}$ lig.*C. hemisphericus nigro-æneus*, scutello
totum abdomen tegente, amplissimo.Loc. Habitat viciniam multifloram fontis Bella-
quæi.3. *C. testudinarius.**La Punaise tortue brune.*Long. 3 lig. Larg. 2 $\frac{1}{2}$ lig.*C. fuscus*, scutello totum abdomen te-
gente, amplissimo.

Loc. Habitat sylvas.

4. *C. personatus.**La Punaise mouche.*

Long. 7, 8 lig. Larg. 2 lig.

I ij

C. oblongus niger, rostro arcuato, antennis apice capillaceis, elytris membranaceis.

Loc. Habitat domos.

5. C. annulatus.

La Punaise mouche à pattes rouges.

Long. $5 \frac{1}{2}$ lig. Larg. $1 \frac{1}{2}$ lig.

C. oblongus niger, rostro arcuato, elytris membranaceis, pedibus abdomineque rubro nigroque variegatis.

Loc. Habitat sylvas.

6. C. bidentatus.

La Punaise porte-épine.

Long. 6 lig. Larg. 1 lig.

C. longus, fuscus, rostro arcuato, thorace subtus antice bidentato.

Loc. Habitat plantas, rarus.

7. C. pellucidus.

La Punaise brune à étuis transparents.

Long. 1 lig. Larg. $\frac{1}{2}$ lig.

C. oblongus, fusco-niger, pedibus pallidis, elytris pellucidis apice fusco.

Loc.

8. C. boopis.

La Punaise marbrée aux gros yeux.

Long. 1 $\frac{1}{2}$ lig. Larg. $\frac{1}{2}$ lig.

C. oblongus, luteo nigroque marmoratus, oculis crassissimis.

Loc.

9. C. leviatan.

La Punaise leviatan.

Long. 2 lig. Larg. 1 lig.

C. planus, fuscus, thorace elytrisque alatis, capite antice cornuto, antennis brevibus crassis.

Loc.

10. C. eryngii.

La Punaise rouge à taches triangulaires.

Long. 3 $\frac{1}{2}$ lig. Larg. 1 $\frac{1}{4}$ lig.

C. oblongus niger, thorace elytrisque rubris, elytrorum extremo maculâ triangulari nigra.

Loc. Habitat folia Eryngii.

11. *C. apterus.**La Punaise rouge des jardins.*Long. 3 $\frac{2}{3}$ lig. Larg. 1 $\frac{1}{2}$ lig.*C. oblongus, rubro nigroque variegatus, elytris maculâ rotundâ, punctuloque nigris.**Loc. Habitat arborum infimam partem, multiplex.*12. *C. hyosciami.**La Punaise rouge à croix de chevalier.*Long. 4 lig. Larg. 1 $\frac{1}{3}$ lig.*C. oblongus, rubro nigroque variegatus, scutelli nigri apice rubro.**Loc. Habitat folia hyosciami.*13. *C. stellifer.**La Punaise rouge à base des ailes blanches.*Long. 4 lig. Larg. 1 $\frac{2}{3}$ lig.*C. oblongus, rubro nigroque variegatus, centro crucis albo.**Loc. Habitat hortos.*

14. *C. equestris.*

*La Punaise rouge à bandes noires
& taches blanches.*

Long. 5 lig. Larg. $1 \frac{3}{4}$ lig.

*C. oblongus, rubro nigroque variegatus,
elytris fasciâ nigrâ, alis fuscis macu-
lis albis.*

Loc.

15. *C. nobilis.*

*La Punaise rouge à point noir
& taches blanches.*

Long. 3 lig. Larg. $1 \frac{1}{4}$ lig.

*C. oblongus, rubro nigroque variegatus,
elytris punctulo nigro, alis fuscis ma-
culis albis.*

Loc.

16. *C. tessellatus.*

La Punaise rouge à damier.

Long. 4 lig. Larg. $1 \frac{1}{2}$ lig.

*C. oblongus, thorace nigro lineis tribus
rubris, elytris rubro nigroque tessel-
latis, limbis nigris.*

Loc. In Campaniâ multiplex.

17. *C. croceus*.*La Punaise safranée.*Long. 3 lig. Larg. 1 $\frac{1}{7}$ lig.*C. croceus*, elytrorum apice rubro, alis nigris, antennarum articulo secundo clavato.*Variet. A.* *Cimex niger*, pedibus rufis, antennarum articulo secundo clavato.*B.* *Cimex niger*, capite, thorace pedibusque rufis, antennarum articulo secundo clavato.*Loc.*18. *C. gothicus*.*La Punaise rougeâtre à antennes incarnat.*Long. 3 $\frac{1}{2}$ lig. Larg. 1 $\frac{3}{4}$ lig.*C. oblongus*, fusco-ruber, elytris apice sanguineis, antennarum articulo secundo longissimo incarnato.*Loc.*19. *C. variegatus*.*La Punaise à brocard jaune.*Long. 4 $\frac{1}{4}$ lig. Larg. 2 lig.

C. oblongus niger, thoracis lateribus scutelloque flavis, elytris antennis pedibusque flavo-variegatis.

Loc.

20. C. marginatus.

La Punaise à ailerons.

Long. 6 lig. Larg. 2 $\frac{1}{2}$ lig.

C. oblongus, fuscus, immaculatus, thorace utrinque obtuse angulato, capite prope antennas externe denticulato.

Loc.

21. C. rostratus. = *Coverus scapulae Gndr.*

La Punaise à bec.

Long. 5 $\frac{1}{2}$ lig. Larg. 2 $\frac{1}{2}$ lig.

C. oblongus, fuscus, immaculatus, thorace utrinque obtuse angulato, capite inter antennas bidentato.

Loc.

22. C. acutus. = *Crassipes Fabr.* = *Gonocerus?*

La Punaise brune à corcelet pointu & tisse.

Long. 9 lig. Larg. 2 lig.

C. oblongus rufus, immaculatus, thorace utrinque acute angulato, margine lævi.

Loc.

23. C. fimbriatus. — *Larva?*

La Punaise brune à corcelet pointu & épineux.

Long. 3 $\frac{1}{2}$ lig. Larg. 1 $\frac{1}{2}$ lig.

C. oblongus, rufus, immaculatus, thorace utrinque acute angulato, margine spinoso.

Loc.

24. C. chelifer.

La Punaise à pattes de crabes.

Long. 3 lig. Larg. 1 $\frac{1}{2}$ lig.

C. oblongus fuscus, pedibus primi paris chetiformibus.

Loc. Habitat sylvas.

25. C. fabulosus. — *Corixæ crassicornis L.*

La Punaise à nervures pointillées.

Long. 3 lig. Larg. 1 lig.

C. oblongus, viridi-fuscus, elytrorum nervis punctatis, antennis rufis.

Loc.

26. C. monilis.

La Punaise brune à antennes & pattes panachées.

Long. 5 lig. Larg. 1 $\frac{1}{3}$ lig.

C. oblongus, fuscus, antennis, pedibus abdominisque marginibus nigro luteoque variegatis.

Loc.

27. C. catharia. = *Heterocartera negrata* Thieb.

La Punaise grise panachée de noir.

Long. 3 lig. Larg. 1 lig.

C. oblongus, cinereo nigroque variegatus, alis glaucis.

Loc. Habitat labiatis, præcipue cathariam.

28. C. crucifer. = *Podisus crucifer* Linn.

La Punaise grise porte-croix.

C. oblongus niger, thorace postice cinereo, elytris cinereis, maculâ nigrâ, alisque nigris.

Loc. Habitat arida loca.

? 29. *C. apicaris.* = *Bevonia* sp.?

La Punaise brune à pointe des éuis blanche.

Long. 2 lig. Larg. $\frac{2}{3}$ lig.

C. oblongus niger, thorace postice cinereo, elytris fuscis apice albo.

Loc.

? 30. *C. femoralis.* = *Plagiognathus viridatus* Fair.

La Punaise verdâtre à cuisses pointillées.

Long. 1 $\frac{1}{2}$ lig. Larg. $\frac{1}{2}$ lig.

C. oblongus, pallide-viridescens, femoribus nigro-punctatis.

Loc.

31. *C. constellaris.* = *Anthrenus maculatus* L.

La Punaise noire à taches fauves & ailes panachées.

Long. 1 $\frac{1}{2}$ lig. Larg. 1 $\frac{2}{3}$ lig.

C. oblongus, niger, elytris antice rufis, alis albo maculatis.

Loc. Habitat cortices arborum.

32. *C. fuliginus*. = *Stygnus ornaticornis* Fall.

La Punaise brune ponctuée.

Long. 1 lig. Larg. $\frac{1}{2}$ lig.

C. oblongus, atro-fuscus punctatus, alis venosis.

Loc.

33. *C. pratensis*. L. = *Lycopus* id.

La Punaise gris-fauve porte-cœur.

Long. 3 lig. Larg. 1 lig.

C. griseus, scutello maculâ cordatâ flavâ, elytris apice puncto fusco.

Loc.

34. *C. campestris*. = *Lycopus porte-cœur* Fall.

La Punaise verte porte-cœur. L. F. S. 667

Long. 1 $\frac{1}{2}$ lig. Larg. $\frac{2}{3}$ lig. P. N. 10, p. 448

C. oblongus, viridis, scutello maculâ cordatâ viridi, elytris maculâ ferrugineâ. n. 60.

Varietas A. Cimex oblongus, fusco-luteus, scutello maculâ cordatâ viridi, elytris fasciâ duplici fuscâ. = *Lycopus 3-punctulatus* F.

Loc. Habitat flores.

35. *C. cordatus.*

La Punaise porte-cœur à taches jaunes au bout des étuis.

Long. $2 \frac{1}{2}$ lig. Larg. $\frac{7}{8}$ lig.

C. oblongus, fusco-ruber, scutello maculâ cordatâ luteâ, elytris apice luteis.

Loc.

36. *C. porrectus.*

La Punaise jaune à antennes droites.

Long. $3 \frac{1}{2}$ lig. Larg. 1 lig.

C. oblongus, flavescens, thorace fasciis duabus nigris, scutello maculis flavis, antennis antice porrectis.

Loc.

37. *C. ternatus.*

La Punaise à trois taches.

Long. 3 lig. Larg. $1 \frac{1}{3}$ lig.

C. oblongus niger, thorace fasciis tribus flavis, scutello elytrorumque apice maculis luteis.

Loc.

38. *C. striatus.*

La Punaise rayée de jaune & de noir.

Long. 3 lig. Larg. 1 lig.

C. oblongus niger, thorace fasciis tribus flavis, scutello nigro, elytris flavis apice fulvo.

Loc.

39. *C. nigro-punctatus.*

La Punaise jaune à corcelet tacheté & étuis verts.

Larg. 3 lig. Larg. 1 lig.

C. oblongus viridi-flavus, capite thoraceque nigro maculatis, elytris viridibus.

Loc.

40. *C. viridescens.*

La Punaise verdâtre à tache brune.

Long. 2 $\frac{1}{2}$ lig. Larg. 1 $\frac{1}{3}$ lig.

C. oblongus viridis, elytrorum maculâ fuscâ.

Loc.

41. *C. albinus.*

La Punaise verdâtre à taches blanches.

Long. 3 lig. Larg. 1 lig.

C. oblongus viridis, elytrorum apice albido, scutello lineolâ fuscâ.

Loc.

42. *C. elongatus.*

La Punaise verdâtre à bande brune.

Long. 3 $\frac{1}{2}$ lig. Larg. 1 lig.

C. oblongus viridis, thorace scutelloque lineis quatuor nigris, elytris interne fuscis.

Loc.

43. *C. ærugineus.*

La Punaise verte aux yeux bruns.

Long. 3 lig. Larg. 1 $\frac{1}{4}$ lig.

C. oblongus, totus viridis, oculis fuscis.

Loc.

44. *C. cruentatus.*

La Punaise verte ensanglantée.

Long. 3 $\frac{1}{4}$ lig. Larg. 1 $\frac{1}{2}$ lig.

C. oblongus viridis, elytrorum lineis sanguineis.

Loc.

45. C. ruficornis.

La Punaise verte à antennes fauves.

Long. $2 \frac{1}{2}$ lig. Larg. $\frac{1}{2}$ lig.

C. oblongus, pallido-viridis, antennis setaceis rufis.

Loc.

46. C. lateralis.

La Punaise blanchâtre aux yeux noirs.

Long. $3 \frac{1}{2}$ lig. Larg. $\frac{2}{3}$ lig.

C. longus albidus, oculis nigris.

Loc.

47. C. recticornis.

La Punaise verte à antennes droites.

Long. 4 lig. Larg. $\frac{2}{3}$ lig.

C. longus totus viridis antennis antice porrectis.

Loc.

48. *C. sponfal*is.

La Punaise pâle à tache noire sur l'écusson.

Long. 3 $\frac{1}{2}$ lig. Larg. $\frac{2}{3}$ lig.

C. longus, albidus, oculis fuscis scutello maculâ nigrâ,

Loc.

49. *C. conicus*.

La Punaise grise conique.

Long. 3 lig. Larg. $\frac{1}{3}$ lig.

C. oblongus conicus, fusco - cinereus, oculis prominentibus, elytris nervosis.

Loc. Habitat hortos.

50. *C. flammeus*.

La Punaise noire à pointe des étuis rouges.

Long. 3 lig. Larg. 1 $\frac{1}{3}$ lig.

C. oblongus niger, capite, elytrorum apice, genibusque ferrugineo-rubris.

Loc.

51. *C. rolandri.*

La Punaise couleur de suie à ailes jaunes.

Long. 3 lig. Larg. 1 lig.

C. oblongus atro-fuscus, alarum maculâ flavâ.

Loc.

52. *C. plæstæus.*

La Punaise noire à pattes panachées.

Long. 1 $\frac{2}{3}$ lig. Larg. $\frac{2}{3}$ lig.

C. oblongus niger, pedibus viridi nigroque variegatis.

Loc.

53. *C. atramentarius.*

La Punaise toute noire.

Long. 3 lig. Larg. 1 $\frac{1}{2}$ lig.

C. oblongus totus ater, alis atris.

Loc.

54. *C. ater.*

La Punaise à grosses antennes terminées par un fil.

Long. 2 $\frac{1}{3}$ lig. Larg. $\frac{2}{3}$ lig.

C. oblongus ater, antennis setâ terminatis.

Loc. Habitat sylvas.

55. *C. carthusianus*.

La Punaise chartreuse.

Long. 2 lig. Larg. $\frac{3}{4}$ lig.

C. oblongus, infra niger, supra albolaëteus, antennis crassis antice porrectis, capite pedibus antennisque nigris.

Loc. Habitat Eryngium.

56. *C. clavicornis*.

La Punaise tigre.

Long. $1 \frac{1}{3}$ lig. Larg. $\frac{2}{3}$ lig.

C. ex albo fuscoque cinereus, elytrorum thoracisque margine punctato antennis subclavatis.

Loc. Larva flores chamædrys distendit.

57. *C. appendiceus*. *Jingis appendiceus* *St. Im.*
X653

La Punaise à fraise antique.

Long. $1 \frac{1}{3}$ lig. Larg. 1 lig.

C. antennis clavatis, thorace elytris que corpore multo latioribus diaphanis, reticulatis, fasciâ duplici transversâ.

Loc.

58. C. vagabundus.

*La Punaise culiciforme.*Long. 2 lig. Larg. $\frac{2}{3}$ lig.

C. linearis pedibus anticis brevissimis, cæteris antennisque filiformibus longissimis, albo fuscoque variis.

Loc. Habitat arbores.

59. C. lacustris.

*La Punaise nayade.*Long. 4 lig. Larg. $\frac{4}{5}$ lig.

C. linearis suprâ niger, pedibus anticis brevissimis.

Loc. Habitat aquarum stagnantium superficiem.

60. C. stagnorum.

*La Punaise aiguille.*Long. 5 lig. Larg. $\frac{1}{3}$ lig.

C. linearis nigricans compressus, capite cylindræo, pedibus anticis brevissimis.

Loc. Habitat stagna.

FAMIL. II. *Antennarum articuli
quinque.*61. *C. juniperinus.**La Punaise verte.*Long. 5 $\frac{1}{2}$ lig. Larg. 3 $\frac{1}{2}$ lig.*C. subrotundus viridis.*

Loc. Fetidissimus, habitat grossulariam.

* 62. *C. tridentatus.**La Punaise à trois cornes.*Long. 3 lig. Larg. 1 $\frac{1}{2}$ lig.*C. planus, depressus, atro-fuscus, ca-
pitate antice tridentato, thoracis mar-
gine ferrato, elytris parvis.*

Loc.

63. *C. carminaris.**La Punaise verte lavée de rouge.*Long. 6 lig. Larg. 3 $\frac{1}{2}$ lig.*C. ovatus, thorace obtuse angulato, è
viridi rubroque nebulosus.*

Loc.

* 64. *C. biclavatus.**La Punaise à double masse.*Long. 2 $\frac{1}{2}$ lig. Larg. $\frac{3}{2}$ lig.

C. oblongus lividus, antennarum articulo primo & extremo clavatis.

Loc.

65. C. pungens.

La Punaise verte à pointes du corcelet rouges.

Long. 6 lig. Larg. 3 fig.

C. subovatus viridis, angulis thoracis acutis rubris apice nigris, abdomine subtus acuto.

Loc.

66. C. baccarum.

La Punaise brune à antennes & bords panachés.

Long. 6 lig. Larg. 3 lig.

C. fuscus, antennis abdominisque margine nigro croceoque variegatis.

Loc. Habitat grossulariam, fetidus.

67. C. annularis.

La Punaise brune à pattes panachées.

Long. 3 lig. Larg. 1 $\frac{2}{3}$ lig.

C. fuscus, pedibus abdominisque limbo
luteo fusco variegatis.

Loc.

68. *C. fecalinus*.

*Eurygaster
hoffmanni
(F) Serv.*

La Punaise porte-chappe brune.

Long. $5 \frac{1}{2}$ lig. Larg. $3 \frac{1}{2}$ lig.

C. nigro-ferrugineus, scutello ad anum
usque producto. Geoffr. n^o 66.

Loc. Habitat fecale & gramina.

69. *C. cappatus*. *sc. pun. nigra Fabr.*

La Punaise porte-chappe noire.

Long. $5 \frac{1}{2}$ lig. Larg. 3 lig.

C. ater punctatus, scutello ad anum usque
producto.

Loc. Habitat domos.

70. *C. italicus*.

La Punaise siamoise.

Long. 4 lig. Larg. 3 lig.

C. rotundatus ruber, supra fasciis lon-
gitudinalibus, infra punctis nigris,
scutello amplo totum fere abdomen
tegente.

Loc.

71. *C. ornatus.**La Punaise rouge du chou.*Long. 4 $\frac{1}{2}$ lig. Larg. 3 lig.*C. rotundato-ovatus, nigro rubroque variegatus, capite alisque nigris.*

Loc. Habitat brassicam.

72. *C. carbonarius.**La Punaise noire.*Long. 4 lig. Larg. 1 $\frac{2}{3}$ lig.*C. ovatus, totus niger, alis pallidis.*

Loc.

73. *C. fumosus.**La Punaise brune luisante.*Long. 1 $\frac{1}{2}$ lig. Larg. 1 lig.*C. ovatus, fusco-niger, alis pallidis.*

Loc.

74. *C. limbosus.**La Punaise noire à bordure blanche.*

Long. 2 lig. Larg. 1 lig.

C. ovatus niger, elytrorum limbo exteriore albo.

Loc.

75. *C. bicolor.*

La Punaise noire à quatre taches blanches.

Long. 3 lig. Larg. 2 lig.

C. ovatus niger, thoracis lateribus, elytrorumque maculis quatuor albis.

Loc.

76. *C. oleraceus.*

La Punaise verte à raies & taches rouges ou blanches.

Long. 3 lig. Larg. 2 lig.

C. ovatus cœrulescenti-æneus, thorace lineolâ, scutelli apice, elytris que puncto albo rubrove.

Loc.

77. *C. cœruleus.*

La Punaise verte bleuâtre.

Long. 3 lig. Larg. 1 $\frac{2}{3}$ lig.

C. ovatus, viridi cœruleus æneus.

Loc.

78. *C. saltator.* Geoffr. n. 76.

La Punaise sauteuse.

Long. 1 $\frac{1}{2}$ lig. Larg. 1 lig.

C. rotundato-ovatus niger, capite genibusque ferrugineis, pedibus saltatoriis.

Loc.

79. C. acuminatus.

La Punaise à tête allongée.

Long. 3 $\frac{1}{2}$ lig. Larg. 1 $\frac{2}{3}$ lig.

C. ovatus, antice attenuatus, fasciis longitudinalibus cinereo-exalbidis, antennis extremo rufis.

Loc.

LXII. NAUCORIS. *LA NAUCORE.*

Articuli tarforum duo.

Antennæ brevissimæ infra oculos positæ.

Rostrum inflexum.

Alæ quatuor cruciatæ.

Pedes sex, primi cheliformes.

Scutellum præsens.

1. N. cimicoides.

La Naucore.

Long. 4, 5 lig. Larg. 3 lig.

Loc. Habitat aquam.

LXIII. NOTONECTA. *LA PUNAISE A AVIRONS.*

Articuli tarforum duo.

Antennæ brevissimæ infra oculos positæ.

Rostrum inflexum.

Alæ quatuor cruciatæ.

Pedes sex natatorii.

Scutellum præfens.

1. *N. glauca.*

La grande Punaise à avirons.

Long. 6 lig. Larg. 2 lig.

N. capite luteo, elytris fusco cræceoque variegatis, scutello atro.

Loc. Habitat aquam.

2. *N. minutissima.*

La petite Punaise à avirons.

Long. 1 lig. Larg. $\frac{1}{2}$ lig.

N. cinerea anelytra.

Loc. Idem.

LXIV. CORIXA. *LA CORISE.*

Articulus tarforum unicus.

Antennæ brevissimæ infra oculos
positæ.

Rostrum inflexum.

Alæ quatuor cruciatæ.

Pedes sex, primi cheliformes, pos-
tici natatorii.

Scutellum nullum.

1. C. striata.

La Corise.

Long. 5 $\frac{1}{2}$ lig. Larg. 2 lig.

Loc. Habitat rivulos & stagna, fetidissima.

LXV. HEPA. *LE SCORPION AQUA-
TIQUE.*

Articulus tarforum unicus.

Antennæ cheliformes.

Rostrum inflexum.

Alæ quatuor cruciatæ.

Pedes quatuor.

K ij

1. *H. linearis.*

Le Scorpion aquatique à corps allongé.

Long. 13 lig. Larg. 1 lig.

H. corpore lineari.

Loc. Habitat aquam stagnantem.

2. *H. cinerea.*

Le Scorpion aquatique à corps ovale.

Long. 8, 9 lig. Larg. 3 lig.

H. corpore ovato.

Loc. Idem.

LXVI. PSYLLA. LA PSYLLE.

Articuli tarforum duo.

Rostrum pectorale inter primum & secundum par femorum.

Alæ quatuor laterales.

Pedes saltatorii.

Abdomen acuminatum.

Ocelli tres.

1. *P. ficûs.*

La Psylle du figuier.

Long. 2 lig. Larg. $\frac{1}{2}$ lig.

P. fusca, antennis crassis pilosis, alarum nervis fuscis.

2. *P. chermes buxi.*

La Psylle du buis.

Long. 2 lig. Larg. $\frac{1}{2}$ lig.

P. viridis, antennis setaceis, alis fusco-flavescentibus.

3. *P. alni.*

La Psylle de l'aune.

P. viridis, antennis setaceis, alis aqueis.

4. *P. fraxini.*

La Psylle du frêne.

Long. $1 \frac{2}{3}$ lig. Larg. $\frac{1}{2}$ lig.

P. nigro luteoque variegata; alarum oris in apice fuscis.

5. *P. abietis.*

La Psylle du sapin.

Long. $1 \frac{2}{3}$ lig. Larg. $\frac{1}{2}$ lig.

P. pallidè flavescens, oculis fuscis, alis aqueis.

6. *P. pini.**La Psylle du pin.*

Long.

Larg.

*P. lanata pini.*7. *P. lapidum, seu lichenis.**La Psylle des pierres.*Long. $1 \frac{1}{4}$ lig. Larg. $\frac{3}{4}$ lig.*P. fusca, nigro punctata, antennis corpore longioribus, alis nervosis fusco maculis.*8. *P. fusca.**La Psylle brune à antennes sétacées & aîles nerveuses.*Long. $1 \frac{1}{2}$ lig. Larg. $\frac{2}{3}$ lig.*P. fusca, antennis setaceis lævibus, alis nervosis.*9. *P. rubra.**La Psylle rouge.*Long. $1 \frac{1}{2}$ lig. Larg. $\frac{2}{3}$ lig.*P. rubra, alis nervosis.**Loc.*

LXVII. APHIS. *LE PUCERON.*

Articulus tarforum unicus.

Rostrum inflexum.

Alæ quatuor erectæ vel nullæ.

Pedes ambulatorii.

Abdomen bicornè.

1. A. ulmi.

Le Puceron de l'orme.

A. ulmi.

2. A. fraxini.

Le Puceron du frêne.

A. fraxini, nigro viridique variegata.

3. A. sambuci.

Le Puceron du sureau.

A. sambuci tota cœruleo-atra.

4. A. roboris.

Le Puceron du chêne.

A. quercus atro-fusca.

5. A. aceris.

Le Puceron de l'érable.

A. aceris, viridis, maculis nigris.

6. *A. tiliæ.*

Le Puceron du tilleul.

A. tiliæ, alis, antennis, pedibusque nigro punctatis.

7. *A. betulæ.*

Le Puceron du bouleau.

A. betulæ, marginibus incisurarum abdominis punctis nigris.

8. *A. tanaceti.*

Le Puceron de la tanaïsie.

A. tanaceti fusca, abdomine nigro-cæruleo antice viridi.

9. *A. acetosæ.*

Le Puceron de l'oseille.

A. acetosæ, atra fasciâ transversâ viridi.

10. *A. padi.*

Le Puceron du prunier.

A. pruni.

11. *A. burfaria.**Le Puceron du peuplier noir.**A. populi nigra lanata.*12. *A. fagi.**Le Puceron du hêtre.**A. fagi lanata.*13. *A. lactuæ.**Le Puceron du laiteron.**A. sonchi caudata.*14. *A. quercûs.**Le Puceron des écorces à longues trompes.**A. fusca proboscide corpore triplo longiore.***LXVIII. CHERMES LE KERMÈS.**

Rostrum pectorale inter primum & secundum par femorum.

Alæ duæ masculis, erectæ.

Abdomen appendicibus setaceis.

Fæmina folliculi formam induens.

1. *C. polonicus.*
Le Kermès des racines.
C. radicum purpureus.
Loc. Habitat polygoni Knawel radices.
2. *C. hesperidum.*
Le Kermès des orangers.
C. hesperidum.
3. *C. clematidis.*
Le Kermès de la clematite.
C. clematidis oblongus.
4. *C. persicæ.*
Le Kermès oblong du pêcher.
C. persicæ oblongus.
5. *C. amygdali.*
Le Kermès rond du pêcher.
C. persicæ rotundus.
6. *C. vitis.*
Le Kermès de la vigne.
C. vitis oblongus.

6. C. abietis.
Le Kermès du sapin.
C. abietis rotundus.
8. C. ulmi.
Le Kermès de l'orme.
C. ulmi rotundus.
-
9. C. tiliæ.
Le Kermès du tilleul.
C. tiliæ hemisphæricus.
10. C. coryli.
Le Kermès du coudrier.
C. coryli hemisphæricus.
11. C. quercûs.
Le Kermès rond & brun du chêne.
C. quercûs rotundus fuscus.
12. C. roboris.
*Le Kermès du chêne rond & de
couleur panachée.*
C. quercûs rotundus, ex albo flavescente
nigroque variegatus.

13. *C. reniformis.*
Le Kermès reniforme du chêne.
C. quercûs reniformis.
14. *C. fericeus.*
Le Kermès ovale & cotonneux du
chêne.
C. quercûs oblongus ferico albo.
15. *C. carpini.*
Le Kermès cotonneux du charme.
C. carpini ferico albo.
16. *C. mespili.*
Le Kermès cotonneux du nespier. ||
C. mespili ferico albo.
17. *C. linearis.*
Le Kermès en écaille de moule.
C. arborum linearis.
18. *C. aceris.*
Le Kermès ovale de l'érable.
C. aceris ovatus.

LXIX. COCCUS. *LA COCHENILLE.*

Rostrum pectorale inter primum &
secundum par femorum.

Alæ duæ masculis, erectæ.

Abdomen appendicibus setaceis.

Fœmina insecti formam servans.

1. C. adonidum.

La Cochenille des serres.

C. adonidum, corpore roseo, farinaceo,
alis setisque niveis.

2. C. phalaridis.

La Cochenille du chien-dent.

C. graminis corpore roseo.

3. C. ulmi.

La Cochenille de l'orme.

C. ulmi, corpore fusco, serico albo.

Finis primæ Partis.

ENTOMOLOGIA PARISIENSIS;

SIVE

CATALOGUS Insectorum quæ in Agro
Parisiensi reperiuntur;

SECUNDUM methodum Geoffræanam in
sectiones, genera & species distributus:

CUI addita sunt nomina trivialia & fere trecentæ novæ
Species.

Edente A. F. DE FOURCROY, Doct.
Med. Paris.; è Reg. Scientiar. Academ.;
è Reg. Soc. Medic. &c.

PARS SECUNDA.



PARISIIS,
VIA ET ÆDIBUS SERPENTINEIS.

M. DCC. LXXXV.

SUB PRIVILEGIO ACADEMIÆ.

1430 30/6



ENTOMOLOGIA
PARISIENSIS.

SECTIO TERTIA.
CLASSIS INSECTORUM.

Insecta tetraptera alis farinaceis.

LXX. PAPILIO. LE PAPILLON.

Antennæ clavatæ.

Chrysalis nuda.

FAMIL. I. *Tetrapii.*

§. I.

Erucis spinosis, alis angulosis.

1. P. antiopa.

Le Morio.

Longueur 1 $\frac{1}{2}$ pouces. Largeur 3 pouces.

L

P. alis nigris, margine postico albido.

Locus. Larva habitat salicem.

2. P. jo.

Le Paon du jour, ou l'œil du Paon.

Long. 13 lig. Larg. 2 $\frac{1}{2}$ pouc.

P. alis fulvis nigro maculatis, omnibus ocello cœruleo variegato.

Loc. Larva habitat urticam majorem.

3. P. polychloros.

La grande Tortue.

Long. 15 lig. Larg. 2 pouc. 4 lig.

P. alis fulvis nigro maculatis, primariis punctis quatuor nigris.

Loc. Larva habitat ulmum.

4. P. urticæ.

La petite Tortue.

Long. 11 lig. Larg. 2 pouc.

P. alis fulvis, nigro maculatis, primariis punctis tribus nigris.

Loc. Larva habitat urticæ majoris folia.

5. P. G album.

Le Gamma ou Robert-te-Diable.

Long. 10 lig. Larg. 22 lig.

P. alis laceris fulvis nigro maculatis, secundariis subtus G albo notatis.

Loc. Larva habitat upulum & grossulariam.

6. P. atalanta.

Le Vulcain.

Long. 13 lig. Larg. 2 $\frac{1}{2}$ pouc.

P. alis nigris albo maculatis, omnibus fasciâ arcuatâ coccineâ.

Loc. Larva habitat urticam.

7. P. cardui.

La Belle-dame.

Long. 1 pouc. Larg. 2 pouc. 5 lig.

P. alis fulvis albo nigroque variegatis, secundariis ocellis quinque.

Loc. Larva habitat carduum & cirsium.

§. II.

Erucis spinosis, alis rotundatis.

8. P. paphia.

Le Tabac d'Espagne.

Long. 15 lig. Larg. 1 pouc. 7 lig.

Lij

P. alis dentatis fulvis nigro maculatis,
subtus lineis transversis argenteis.

Loc. Habitat sylvas; larva o.

9. P. aglaia.

Le grand Nacré.

Long. 1 pouc. Larg. 2 pouc. 3 lig.

P. alis dentatis fulvis nigro maculatis,
subtus maculis 21 argenteis.

Loc. Idem.

10. P. lathonia.

Le petit Nacré.

Long. 10 lig. Larg. 2 pouc.

P. alis dentatis fulvis nigro maculatis,
subtus maculis 37 argenteis.

Loc. Idem.

11. P. euphrosine.

Le Collier argenté.

Long. 7 $\frac{1}{2}$ lig. Larg. 13 lig.

P. alis dentatis fulvis nigro maculatis,
subtus maculis 9 argenteis.

Loc. Idem.

12. P. cinxia.

Le Damier.

Long. 6 lig. Larg. 18 lig.

P. alis dentatis fulvis nigro variegatis,
subtus fasciis tribus flavis.

Varietas A. Papilio alis dentatis fulvis
nigro maculatis, subtus
fasciis tribus flavis.

B. Papilio alis dentatis ful-
vis nigro reticulatis, sub-
tus fasciis tribus flavis.

C. Papilio alis dentatis fulvis
nigro reticulatis, & punc-
tatis, subtus fasciis tribus
flavis.

D. Papilio alis dentatis fulvis
nigro reticulatis & punc-
tatis, utrinque fasciis tri-
bus flavis.

Loc. Habitat sylvas : larva o.

§. III.

Erucis non spinosis, pedibus anticis brevissimis collare non efficientibus.

13. *P. silene.*

Silene.

Long. 14 lig. Larg. 2 pouc. 3 lig.

P. alis rotundatis dentatis nigro-fuscis, omnibus fasciâ albidâ, primariis ocello duplici, secundariis unico.

Loc. Habitat sylvas; larva o.

14. *P. hyperantus.*

Le Tristan.

Long. 9 lig. Larg. 18 lig.

P. alis rotundatis fuscis, subtus primariis ocello triplici, inferioribus quintuplici.

Loc. Idem.

15. *C. saltator.*

La Bacchante.

Long. 10 lig. Larg. 13 lig.

P. alis rotundatis fuscis, singulis subtus ocellis quinque & limbo pallidiore.

Loc. In sylvis undèquaque volitat; larva o.

16. P. ægeria.

Le *Tircis*.

Long. 8 lig. Larg. 20 lig.

P. alis rotundatis dentatis fuscis, fulvo maculatis, primariis ocello unico, secundariis superne quadrupli.

Loc. Habitat sylvas; larva o.

17. P. jurtina.

Le *Corydon*.

Long. 9 lig. Larg. 21 lig.

P. alis rotundatis fuscis, primariis subtus fulvis, ocello unico.

Loc. Idem.

18. P. mirtyllus.

Le *Mirtil*.

Long. 1 pouc. Larg. 2 pouc.

P. alis rotundatis dentatis supra fuscis, primariis maculâ fulvâ, infra è fulvo & fusco-undulatis, primoribus utrinque ocello.

Loc. Idem.

19. *P. mæra.**Le Satyre.*

Long. 11 lig. Larg. 2 pouc.

P. alis rotundatis fulvo fuscoque nebulosis; primariis sesqui-ocello, secundariis supra tribus, infra septem ocellis.

Loc. Habitat sylvas, hortos; larva gramen *Poa* dictum.

20. *P. amaryllis.**L' Amaryllis.*

Long. 7 $\frac{1}{2}$ lig. Larg. 17 lig.

P. alis rotundatis fulvis oris fuscis, primariis ocello duplici continuo, secundariis duobus, infra fusco cinereoque nebulosis.

Loc. Habitat sylvas; larva o.

21. *P. pamphylus.**Le Procris.*

Long. 5 lig. Larg. 1 pouc.

P. alis rotundatis fulvis, oris fuscis, primariis subtus ocello unico, secundariis subtus albo cinereoque variegatis.

Loc. Habitat erucas; larva socialis gramen filo intricato obvestit.

22. *P. cephalus.**Le Céphale.*

Long. 7 lig. Larg. 17 lig.

P. alis rotundatis, superioribus fulvis oris fuscis, subtus ocello unico; secundariis supra fuscis, infra cinereis, fascia albâ ocellisque quinis.

Loc. Habitat sylvas; larva o.

FAMIL. II. *Hexapi pedibus sex unguiculatis, chrysalide horisontali in medio filo suspensâ.*

§. I.

*Caudiferi majores.*23. *P. machaon.**Le grand Papillon à queue de fenouil.*

Long. 28 lig. Larg. 3 pouc.

P. alis flavo nigroque variegatis, secundariis angulo subulato maculâque fulvâ.

Loc. Habitat sylvas; larva faniculum & umbelliferas.

M

24. *P. flammæus.**Le Flambé.*

Long. 18 lig. Larg. 3 pouc. 4 lig.

P. alis pallidè flavis, rivulis transversis
nigris, secundariis angulo subulato
maculâque croceâ.*Loc.* Habitat sylvas.

S. II.

*Caudiferi minores.*25. *P. pisorum.**Le Porte-queue bleu strié.*

Long. 7 lig. Larg. 15 lig.

P. suprâ cœruleus, subtus lineis undu-
latis fuscis & albicantibus striatus, alis
secundariis infrâ fascia albâ, maculâ
duplici, nigro-auratâ, & in imo caudatis.*Loc.* Habitat sylvas; larva coluteam, pifos, le-
gumina.26. *P. quercûs.**Le Porte-queue bleu à une bande
blanche.*

Long. 7 lig. Larg. 15 lig.

P. supra cœruleus subtus fuscus, lineâ undulatâ transversâ albicante, alis secundariis infra maculâ duplici fulvâ, & in imo caudatis.

Loc. Habitat sylvas, larva quercûs folia.

27. P. betulæ.

Le Porte-queue fauve à deux bandes blanches.

Long. 9 lig. Larg. 17 lig.

P. supra fuscus maculâ flavâ, subtus fulvus lineâ duplici transversâ albidâ, alis secundariis in imo caudatis.

Loc. Habitat sylvas, larva betulam.

28. P. pruni.

Le Porte-queue brun à deux bandes de taches blanches.

Long. 7 lig. Larg. 15 lig.

P. fuscus, maculâ fulvâ, subtus fasciâ duplici transversâ macularum albicantium, alis secundariis lunulatum ferruginearum serie & in imo caudatis.

M ij

Varietas A. Papilio fuscus, supra puncto albido, subtus lineâ transversâ albâ, alis secundariis margine fulvo angulato, & in imo caudatis.

Loc. Larva habitat prunum, ulmum.

§. III.

Ocelliferi.

29. *P. jris.*

Le Mars.

Long. 14 lig. Larg. 2 pouc. 10 lig.

P. alis subangulatis, supra nigro violaceis; albo fasciatis, subtus fulvo, fusco albidoque variis, singulis ocello nigro cœruleo.

Loc. Habitat hortos.

30. *P. argus.*

L'Argus blett.

Long. 6 lig. Larg. 14 lig.

P. alis rotundatis integerrimis cœruleis, subtus ocellis numerosis.

Loc. Habitat prata, larva frangulam.

31. P. semi-argus.

Le Demi-Argus.

Long. 5 lig. Larg. 14 lig.

P. alis rotundatis integerrimis cœruleis;
subtus ocellorum fasciâ solitariâ.

Loc. Habitat prata, larva frangulam.

32. P. fuscioleus.

L'Argus brun.

Long. 6 lig. Larg. 14 lig.

P. alis rotundatis integerrimis nigro-fuscis,
fasciâ marginali fulvâ, subtus cinereis ocellis numerosis.

Loc. Id. rarior.

33. P. rubi.

L'Argus myope.

Long. 6 lig. Larg. 13 lig.

P. alis rotundatis integerrimis nigro-fuscis fulvo maculatis, subtus ocellis numerosis.

Loc. Id. rarior; larva habitat rubum.

34. P. cæcus.

L'Argus vert, ou l'Argus aveugle.

Long. 6 lig. Larg. 14 lig.

M iij

P. alis rotundatis integerrimis. subtus viridibus immaculatis.

Loc. Idem.

35. P. virgaurea.

Le Bronzé.

Long. 5 lig. Larg. 13 lig.

P. alis rotundatis fulvis, utrinque punctis nigris.

Loc. Habitat prata.

36. P. speculifer.

Le Miroir.

Long. 6 lig. Larg. 15 lig.

P. nigro-fuscus nitens, alis subtus limbo dentato fulvo, secundariis maculis duodecim albis.

Loc. Habitat sylvas.

§. IV.

Divaricati.

37. P. divaricatus.

La Bande noire.

Long. 5 lig. Larg. 1 pouc.

P. alis divaricatis fulvis, limbo nervisque nigris, primariis maculâ oblongâ nigrâ.

Loc. Habitat prata.

38. P. malvæ.

Le Plein-chant.

Long. 5 lig. Larg. 14 lig.

P. alis divaricatis denticulatis nigris, albo punctatis.

Loc. Larva habitat carduum fullonum & malvam.

39. P. tages.

Le Papillon grisette.

Long. 5 lig. Larg. 1 pouc.

P. alis divaricatis cinereis, punctorum alborum serie duplici transversâ.

Loc. Idem.

§. V.

Brassicarii.

40. P. brassicæ.

Le grand Papillon blanc du chou.

Long. 1 pouc. Larg. 2 pouc. 4 lig.

M iv

P. alis rotundatis albis, primariis bimaculatis, apice nigris, major.

Loc. Habitat hortos; larva brassicam.

41. **P.** rapæ.

Le petit Papillon blanc du chou.

Long. 11 lig. Larg. 23 lig.

P. alis rotundatis albis, primariis bimaculatis, apice nigris, minor.

Loc. Larva habitat rapam, brassicam, cardaminum.

42. **P.** napi.

Le Papillon blanc veiné de vert.

[Long. 7 lig. Larg. 19 lig.]

P. alis rotundatis albis, inferioribus subtus fasciis virescentibus.

Loc. Idem.

43. **P.** cratægi.

Le Gafé.

Long. 13 lig. Larg. 2 $\frac{1}{2}$ pouc.

P. alis rotundatis albis; venis nigris.

Loc. Larva habitat cratægum, pomum sylvestrem, padum.

44. *P. cardamines.**L'Aurore.*

Long. 8 lig. Larg. 19 lig.

*P. alis rotundatis albis, secundariis subtus viridi-nebulosis, primariis lunulâ nigra, masculis maculâ croceâ.**Loc.* Larva habitat thlaspim.45. *P. luctuosus.**Le Deuil.*

Long. 9 lig. Larg. 23 lig.

*P. alis dentatis, supra nigris, subtus fusco-rubris, utrinque maculis albis fasciatim positis.**Loc.* Habitat sylvas.46. *P. leucomelanos.**Le demi-Deuil.*

Long. 10 lig. Larg. 22 lig.

*P. alis rotundatis albis, lineis maculisque nigris pulchrè tessellatis.**Loc.* Idem.47. *P. rhamni.**Le Citron.*

Long. 1 pouc. Larg. 2 pouc. 2 lig.

M v

P. alis angulatis flavis, puncto ferrugineo.

Loc. Larva habitat rhamnum.

48. P. croceus.

Le Souci.

Long. 9 lig. Larg. 21 lig.

P. alis luteis limbo nigro, primariis maculâ nigrâ, secundariis fulvâ.

Varietas A. Papilio alis croceis limbo nigro immaculato, primariis maculâ nigrâ, secundariis fulvâ.

B. Papilio alis croceis limbo nigro flavo maculato, primariis maculâ nigrâ, secundariis fulvâ.

C. Papilio alis sulphureis, primariis limbo nigro fasciâ flavâ maculato, maculâque nigrâ, secundariis fulvâ.

Loc.

LXXI. SPHINX. *LE SPHINX.*

Antennæ prismaticæ.

Chrysalis in puppa.

FAMIL. I. *Antennæ prismaticæ ubique fere æquales, elingues.*

1. *S. ocellata.*

Le Demi-Paon.

Long. 17 lig.

S. elinguis alis angulatis, superioribus fuscis, inferioribus rubris oculo cœrulescente.

Loc. Larva salicem habitat.

2. *S. tilia.*

Le Sphinx du tilleul.

Long. 1 pouce.

S. elinguis, alis laceris superioribus cinereo-virescentibus, fasciâ obscuriore transversâ inæquali, inferioribus fusco-aurantiis.

Loc. Larva habitat tiliam.

3. *S. populi.**Le Sphinx à ailes dentelées.*

Long. 1 pouce.

S. elinguis, alis ferratis, cinereo-fuscis; superioribus fasciis obscurioribus transversis, inferioribus basi maculâ fulvâ.*Loc.* Larva habitat populum.4. *S. bombyciformis.**Le Sphinx mouche.*

Long. 5 lig.

S. elinguis, alis lanceolatis vitreis venis nigris, superioribus maculâ limboque nigris, fulvoque nebulosis.*Loc.*FAMILIA II. *Antennæ prismaticæ*
*ubique fere æquales, spirilingues.*5. *S. fuciformis.**Le Sphinx vert à ailes transparentes.*

Long. 10 lig.

S. spirilinguis viridis alis vitreis pellucidis, venis limboque fusco-ferrugineis.*Loc.*

6. S. stellarum.

Le Moro-Sphinx.

Long. 13 lig.

S. spirilinguis, alis superioribus fuscis nebulosis, inferioribus ferrugineis.

Loc. Larva habitat gallium.

7. S. ligustri.

Le Sphinx du troëne.

Long. 22 lig.

S. spirilinguis, alis superioribus fuscis, inferioribus abdomineque fasciis transversis rubris.

Loc. Larva habitat ligustrum.

8. S. atropos.

Le Sphinx à tête de mort.

Long. 2 pouc. $\frac{1}{3}$. Larg. 9 lig.

S. spirilinguis, alis superioribus fusconebulosis, inferioribus abdomineque fasciis transversis luteis, thorace maculis caput mortuum referentibus.

Loc.

9. *S. convolvuli.**Le Sphinx à cornes de bœuf.*

Long. 2 pouces.

S. spirilinguis, alis omnibus fuscis, fasciis dentatis obscurioribus, abdomine fasciis transversis rubris.*Loc.* Larva habitat convolvulum.10. *S. elpenor.**Le Sphinx de la vigne.*

Long. 16 lig.

S. spirilinguis, alis viridi purpureoque fasciatis, fasciis linearibus transversis.*Loc.* Larva habitat vitem.11. *S. euphorbiæ.**Le Sphinx du tithymale.*

Long. 17 lig.

S. spirilinguis, alis viridi fulvo purpureoque varie fasciatis & maculatis subtus purpureis.*Loc.* Larva habitat tithymalum.

12. *S. porcellus.**Le Sphinx à bandes rouges dentelées.*

Long. 1 pouce.

S. spirilinguis, alis viridi purpureoque fasciatis fasciis ferratis transversis.

Loc. Idem.

FAMILIA III. *Antennæ prismaticæ in medio crassiores, spirilingues.**Larva villosa, non cornigera.*13. *S. filipendulæ.**Le Sphinx belier.*Long. $3 \frac{1}{2}$ lig.*S. spirilinguis*, alis superioribus subcæruleis punctis sex rubris, inferioribus rubris.*Varietas A. Sphinx spirilinguis*, alis rubris, superioribus limbo maculisque sex nigris.

Loc. Larva habitat filipendulam, gramin.

LXXII. PTEROPHORUS. *LE PTEROPHORE.*

Antennæ filiformes.

Lingua spiralis.

Alæ ramosæ, ramis pilosis.

Chrysalis nuda, horizontalis.

1. *P. pentadactyla.*

Le Pterophore blanc.

Long. 1 pouce.

P. albus, alis superioribus bipartitis, inferioribus tripartitis.

Loc.

2. *P. didactyla.*

Le Pterophore brun.

Largeur 10 lig.

P. fuscus, alis superioribus, apice bipartitis, inferioribus tripartitis.

Loc. Larva habitat convolvulum.

3. *P. hexadactyla.*

Le Pterophore en éventail.

Larg. 6 lig.

P. cinereus, fusco maculatus, alis superioribus octo partitis, inferioribus quadripartitis.

Loc. Larva habitat Ionyceram periclymenum.

LXXIII. PHALÆNA. LA PHALÈNE.

Antennæ à basi ad apicem decrefcentes.

Chryfalıs in puppa.

Larva nuda.

FAMIL. I. *Pectinicornes.*

§. I.

Elingues alis reflexis.

1. *P. pavonia major.*

Le grand Paon de nuit.

Larg. 5 $\frac{1}{2}$ pouc. Long. 2 pouc.

P. pectinicornis elinguis, alis cinereo-fuscis, planiusculis, fingulis ocello, major.

Loc. Larva habitat prunum, malum armenam.

2. *P. pavonia media.*

Le Paon moyen.

258 ENTOMOLOGIA

P. pectinicornis elinguis, alis cinereo fuscis planiusculis, singulis ocello, minor.

Loc. Larva habitat prunum, malum armenam.

3. *P. pavonia minor.*

Le petit Paon.

Larg. 2 pouc. 5 lig. Long. 11 lig.

P. pectinicornis elinguis alis planiusculis ferrugineo fluteoque variis, singulis ocello fasciâque fuscâ. *Masc.*

P. pectinicornis elinguis, alis planiusculis cinereis in medio albidis, singulis ocello fasciâque fuscâ. *Fœmina.*

Loc. Larva habitat rubum & rosam.

4. *P. coffus.*

Le Coffus.

Long. 15 lig.

P. pectinicornis, elinguis, alis albo-cinereis, striis transversis nebulosis nigris, abdomine annulis albis.

Loc. Larva habitat lignum salicis.

5. *P. vinula.*

La Queue fourchue.

P. pectinicornis elinguis, alis deflexis albidis diaphanis, vasis obscuris.

Loc. Larva habitat salicem & populum.

6. P. purpurata.

L'Ecaille mouchetée.

Larg. 2 1/2 lig. Long. 10 lig.

P. pectinicornis elinguis, alis deflexis, superioribus flavis, inferioribus rubris, nigro maculatis.

Loc. Larva habitat ranunculum.

7. P. villica.

L'Ecaille marbrée.

Long. 1 pouce.

P. pectinicornis elinguis, alis deflexis, superioribus atris, areis flavescens, inferioribus luteis nigro maculatis, abdomine rubro.

Loc. Larva habitat ulmum.

8. P. caja.

L'Ecaille martre ou hérissone.

Long. 1 pouce.

P. pectinicornis elinguis, alis deflexis; superioribus fuscis, rivulis albis inferioribus purpureis, punctis sex nigris.

Loc. Larva habitat ulmum.

9. *P. monacha.*

L'Ecaille couleur de rose.

Long. 10 lig.

P. pectinicornis elinguis alis deflexis; superioribus albis, rivulis transversis nigris, inferioribus roseis, maculâ triplici nigrâ.

Loc.

10. *P. testudinaria.*

L'Ecaille brune.

Long. 8 lig.

P. pectinicornis elinguis, alis deflexis, superioribus fuscis, maculis luteis, inferioribus rubris maculis quatuor nigris.

Loc.

11. *P. quercifolia.*

La Feuille - morte.

Long. 15 lig.

P. pectinicornis elinguis, tota rufa, alarum margine ferrato.

Loc. Larva habitat gramen.

12. *P. cristata.*

La Crête de coq.

Long. 8 lig.

P. pectinicornis elinguis, pallido-rufa cristata dorsali nigrâ.

Loc.

13. *P. quercûs.*

Le Minime à bande.

Long. 1 pouce 9 lig.

P. pectinicornis elinguis rufa, alis rotundatis fasciâ pallidiore, superioribus puncto albo.

Loc. Larva habitat fol. quercûs, ulmi, corni, ribesiæ.

14. *P. dispar.*

Le Zig-zag.

Long. 1 pouce.

P. pectinicornis elinguis, alis deflexis albis, fasciâ quadruplici transversâ nigrâ, acute undulatâ.

Loc. Larva habitat ulmum.

15. *P. pudibunda.**La Patte étendue.*

Long. 1 pouce.

P. pectinicornis elinguis, alis deflexis, cinereo-undulatis, fasciis transversis obscurioribus, capite inter pedes porrectos.*Loc.* Larva habitat prunum, &c.16. *P. annularis.**La Livrée.*

Long. 8 lig.

P. pectinicornis elinguis, alis deflexis pallidis, fasciâ alarum transversali saturatiore.*Loc.* Larva truncos arborum habitat, abundans.17. *P. palladia.**La Phalène chouette.*

Long. 5, 7 lig.

P. pectinicornis elinguis, alis deflexis, superioribus fasciis pallido flavis nigricque alternis longitudinalibus, inferioribus croceis fasciâ marginali nigrâ.*Loc.*

18. P. mori.

Le Ver-à-soie.

P. pectinicornis elinguis tota alba, alis reflexis, bombix dicta.

Loc. Habitat provincias meridionales.

19. P. falicis.

L'Apparent.

Long. 11 lig.

P. pectinicornis elinguis, alis deflexis albis, pedum annulis antennisque nigris.

Loc. Larva habitat falicem.

20. P. chrysothæa.

La Phalène blanche à cul brun.

Long. 9 lig.

P. pectinicornis elinguis, alis deflexis albis, feminae ano piloso ferrugineo.

Loc. Larva habitat arbores quascumque.

21. P. lubricipeda.

La Phalène tigre.

Long. 9 lig.

P. pectinicornis elinguis, alis deflexis albidis, punctis nigris; abdomine ordinibus quinque punctorum.

Loc. Larva habitat pomiferas arbores.

22. *P. vernalis.*

La Printaniere.

Long. 11 lig.

P. pectinicornis elinguis albida nigro punctata, alis deflexis, superioribus fasciâ duplici fuscâ dentatâ nigro terminatâ.

Loc.

23. *P. antiqua.*

L'Etoilee.

Long. 7 lig.

P. pectinicornis elinguis, alis rotundatis fusco-ferrugineis superioribus maculâ albâ anguli ani; foeminâ apterâ.

Loc. Larva habitat prunum.

24. *P. pomona.*

La Phalène jaune à ailes vertes.

Long. 6 lig.

P.

P. pectinicornis elinguis, antennis & corpore luteis, alis deflexis viridibus.

Loc. .

25. *P. rosea.*

- *La Rosette.*

Long. 6 lig.

P. pectinicornis elinguis, alis deflexis roseis, superioribus punctorum arcuumque ordine duplici.

Loc.

26. *P. libatrix.*

La Découpure.

Long. 10 lig.

P. pectinicornis elinguis, alis cinereo flavoque rufis margine laceris.

Loc.

27. *P. cœruleo-cephala.*

Le Double-Oméga.

Long. 10 lig.

P. pectinicornis elinguis, alis deflexis fuscis maculâ duplici albido flavescente geminatâ.

Loc. Larva habitat pyrum, cerasum, &c.

N

28. *P. bucephala.**La Lunule.*

Long. 11 lig.

P. pectinicornis elinguis, alis tectiformibus, superioribus cinereis, fasciâ duplici ferrugineâ, & extremo circulariter pallescente, subtus omnibus flavescens, fasciâ undulatâ fuscâ.

Loc. Larva habitat tiliam & ulmum.

29. *P. venosa.**Le Bois veiné.*

Long. 7 lig.

P. pectinicornis elinguis, alis exterioribus fuscis, venis plurimis, fasciâ circulari, & marginis interioris appendice nigricantibus; inferioribus albidis limbo lineari fusco.

Loc.

30. *P. achatæa.**La Phalène agathe.*

Long. 9 lig.

P. pectinicornis elinguis, alis superioribus cinereis fusco marmoratis, inferioribus cinereis.

Loc.

31. P. bi-punctata.

Le Double point.

Long. 8 lig.

P. pectinicornis elinguis, alis deflexis cinereis, limbo nigro punctato, superioribus fasciâ duplici nigro luteâ, maculâque duplici albâ puncto nigro insignitâ.

Loc.

32. P. jaspoides.

La Phalène jaspée.

Long. 9 lig.

P. pectinicornis elinguis, alis margine sinuatis, fulvo nigro fusco roseoque marmoratis, singulis subtus puncto nigro, superioribus extremo dilatato recurvis.

Loc.

33. P. glauca.

La Phalène-verdelet.

Long. 6 lig.

N ij

P. pectinicornis elinguis, alis viridibus;
limbo maculâque anguli ani cinereo
fuscis.

Loc. Larva habitat ilicem

34. *P. fanguinolenta.*

L'Ensanglantée.

Long. 6 lig.

P. pectinicornis elinguis, alis deflexis luteo
rubris, fasciâ duplici transversâ fan-
guineâ.

Loc. Larva habitat acetosam.

35. *P. minutella.*

La Mignonette.

Long. 1 $\frac{2}{3}$ lig.

P. pectinicornis elinguis cinerea, alis
ciliatis.

Loc.

* 36. *P. subrubescens.*

La Phalène briquetée.

Long. 8 lig.

P. pectinicornis elinguis, alis deflexis den-

tatis sanguineo fuscis, fasciis pallidioribus, interioribus angulo ani nigricante.

Loc.

* 37. P. inordinata.

La Griffonnée.

Long. 7 $\frac{1}{2}$ lig.

P. pectinicornis elinguis, alis deflexis cinereis, lineis transversis nigris acute undulatis, fasciis alternatim pallidioribus.

Loc.

* 38. P. obscura.

L'Obscure.

Long. 4 $\frac{1}{2}$ lig.

P. pectinicornis elinguis, alis deflexis nigro-fuscis, superioribus postice maculâ duplici fulvâ.

Loc.

39. P. areolata.

La Bordure à plaques.

Long. 4 $\frac{1}{2}$ lig.

P. pect. el., alis def. albis, maculâ inæquali transversâ margineque interrupto fuscis.

Loc.

* 40. P. punctata.

La Nervure picotée.

Long. 6 lig.

P. pect. el., alis def. fusco-cinereis, nervis nigro punctatis.

Loc.

41. P. zona.

La Zone.

Long. 8 lig.

P. pect. el., alis patentibus angulatis fusco-luteis, fasciâ duplici transversâ.

Loc. Larva habitat ilicem.

42. P. angulata.

L'Anguleuse.

Long. 4 $\frac{1}{2}$ lig.

P. pect. el., alis pat. angulatis cinereis, fasciâ duplici transversâ, punctoque obscuriore, atomis cinerascens.

Loc.

43. P. bicincta.

*La Double ceinture.*Long. 3 $\frac{1}{2}$ lig.P. pect. el., alis pat. flavis, lineis superne
tribus, inferne duabus transversis fuscis.

Loc.

* 44. P. monilifera.

La Phalène à bracelets.

Long. 5 lig.

P. pect. el., alis pat. cinereo-fuscis punctis
lineisque transversis nigris, pedibus
albo nigroque intersectis.

Loc.

* 45. P. simplex.

La Grisonnette.

Long. 6 lig.

P. pect. el., alis pat. cinereo-pallidis,
punctis lineisque transversis nigris, pe-
dibus albidis.

Loc.

N iv

§. II.

*Linguatæ alis deflexis.*46. *P. vulpinaria.**La Bordure ensanglantée.*

Long. 10 lig.

P. pectinicornis spirilinguis, alis deflexis pallido luteis limbo roseo, superioribus maculâ, inferioribus fasciâ duplici fuscâ.*Loc.*47. *P. stuticus.**La Turquoise.*

Long. 6 lig.

P. pect. sp. viridi-cœrulea nitens, alis inferioribus fuscis.*Loc.*48. *P. tristis.**Le Phalène brune à ailes inférieures blanches.*

Long. 7 lig.

P. pect. sp. alis deflexis nigro fuscoque undulatis, inferioribus albis.

Loc.

49. P. domialla.

La Damerette.

Long. 4 $\frac{1}{2}$ lig.

P. pect. sp. triangularis, alis deflexis nigro-roseis, fasciis transversis nigricantibus.

Loc.

50. P. frontana.

Le Toupet-tanné.

Long. 5 lig.

P. pect. sp., corniculis cristatis, alis deflexis ochroleucis, lineâ duplici transversâ saturatiore.

Loc.

§. III.

Linguatæ alis planis.

51. P. lactea.

La Laiteuse.

Long. 3 lig. Larg. 7 lig.

N v

P. pect. sp. alis patentibus rotundatis niveis, corpore flavo.

Loc.

52. P. fulvicans.

La Phalène striée fauve.

Long. 5 lig. Larg. 1 pouce.

P. pect. sp., alis pat. albido-luteis, omnibus fulvo transversim dense striatis.

Loc.

53. P. cinerata.

Le Damas cendré.

Long. 4 lig. Larg. 8 lig.

P. pect. sp. alis pat. cinereis, superiorum margine exteriori maculâ triplici nigro-fuscâ.

Loc.

54. P. inæqualis.

La Bande inégale.

Long. 7 lig. Larg. 13 lig.

P. pect. sp., alis pat. cin., fusco-nebulosis, lineis transversis inæqualibus.

Loc.

55. *P. attriosa.**La Bande rouge.*

Long. 6 lig. Larg. 13 lig.

P. pect. sp., alis pat. luteis, fasciâ transversâ rubrâ.

Loc.

56. *P. marginalis.**La Bande à point marginal.*

Long. 5 lig.

P. pect. sp., alis pat. cinereo-obscuris, lineâ fasciâque alarum transversâ obscuriore, puncto marginali nigro.

Loc.

57. *P. picta.**La Rayure jaune picotée.*

Long. 5 lig.

P. pect. sp. alis pat. flavescens, fasciis plurimis transversis, nonnullis connexis atomisque fuscis.

Loc.

58. *P. Bandevillæa.**La Grisaille.*

Long. 11, 12, 14 lig.

N vj

P. pect. sp., alis pat. cinereis, atomis
maculisque nigris,

Loc.

* 59. P. fimbriata.

La Frange pourprée.

Long. 4 $\frac{1}{2}$ lig.

P. pect. sp., alis pat. angulatis flavescens, fasciis tribus connexis fuscis, limboque rubro, subtus punctatis.

Loc.

* 60. P. nayas.

La grande Nayade.

Long. 6 lig.

P. pect. sp. alis pat. aqueo-viridibus, lineâ duplici transversâ albâ, antennis niveis.

Loc.

* 61. P. Malletina.

La Bordure maculée.

Long. 5 lig.

P. pect. sp. alis pat. cinereis, superiorum margine extremo maculis quatuor oblongis fuscis, limbo fusco.

Loc.

* 62. P. atomifera.

Le Damas blanc.

Long. 5 $\frac{1}{2}$ lig.

P. pect. sp., alis pat. albis, fasciis tribus atomisque lutescentibus, oculis nigris.

Loc.

* 63. P. geminata.

La Bimaculée.

Long. 7 lig.

P. pect. sp., alis pat. cinereis fasciis transversis obscurioribus, punctisque nigris.

Loc.

* 64. P. virginalis.

La Virginale.

Long. 5 $\frac{1}{2}$ lig.

P. pect. sp., alis pat. albis inferioribus puncto nigro.

Loc.

* 65. *P. carthesiana.**La Piquure.*Long. 5 $\frac{1}{2}$ lig.*P. pect. sp.*, alis pat. fuscis atomis obscuris.*Loc.** 66. *P. nitidula.**La Brillante.*Long. 5 $\frac{1}{2}$ lig.*P. pect. sp.*, alis pat. albis nitentibus,
atomis cinereis punctoque superiorum
nigro.*Loc.** 67. *P. miliata.**La Pointillée.*

Long. 3 lig.

P. pect. sp., alis pat. cinereis, fuscis
margineque nigro punctatis.*Loc.*68. *P. immutata.**Les Atomes à une bande.*

Long. 6 lig.

P. pect. sp., alis pat. albidis, atomis cinerascens, & fasciâ undulatâ ferrugineâ.

Loc.

FAMIL. II. *Antennis filiformibus.*

§. I.

Linguatæ alis planis.

69. P. microcosma.

La Rayure blanche picotée.

Long. 5 lig. Larg. 13 lig.

P. seticornis, spirilinguis alis patentibus cinereis, fasciis plurimis transversis nonnullis connexis, atomisque fuscis.

Loc.

70. P. clathrata.

Les Barreaux.

Long. 5 lig. Larg. 11 lig.

P. set. sp., alis pat. fuscis, utrinque maculis albis quadranguli tessellatis.

Loc.

71. P. hortulana.

La Queue jaune.

Long. 7 lig.

P. fet. sp. alis pat. albo fuscoque nebulosis, ano flavo.

Loc. Larva habitat urticam.

72. P. glyphica.

La Doublure jaune.

Long. 6 lig.

P. fet. sp., alis pat. supra fuscis pone subtusque flavescens.

Loc.

73. P. grossulariata.

La Mouchetée.

Long. 8 lig. Larg. $1 \frac{1}{2}$ pouce.

P. fet. sp., alis pat. albis, maculis inæqualibus nigris plurimis, fasciâque transversâ luteâ.

Loc. Larva habitat grossulariam.

74. P. papilionaria.

Le Celadon.

Long. 9 lig. Larg. 21 lig.

P. fet. sp., alis pat. sinuatis, pallido-glau-cis, fasciâque transversâ obscuriore.

Loc. Larva habitat ilicem.

75. *P. sambucaria.**La Souffrée à queue.*

Long. 10 lig.

P. set. sp. alis pat. sulphureis, lineâ duplici transversâ obscuriore, inferioribus caudatis.*Loc.* Larva habitat sambucum.76. *P. luteola.**La Citronelle rouillée.*

Long. 7 lig. Larg. 15 lig.

P. set. sp., alis pat. luteis, duplici punctorum cinereorum ordine, superioribus maculis duabus & rachi croceo-ferrugineis.*Loc.*77. *P. marginata.**La Bordure entrecoupée.*

Long. 6 lig. Larg. 11 lig.

P. set. spiril., alis pat. albis, margine undique interrupte fuscis.*Loc.*78. *P. panthera.**La Phalène panthère.*

Long. 5 lig. Larg. 1 pouce.

P. set. spiril., alis pat. flavis, maculis numerosis fuscis.

Loc.

79. P. atomosa.

Les Atômes à deux bandes.

Long. 5 $\frac{1}{2}$ lig. Larg. 1 pouce.

P. set. spiril., alis pat. albidis, atomis cinerascensibus, & fasciâ duplici undulatâ ferrugineâ.

Loc.

* 80. P. herbacea.

L'Herbacée.

Long. 4 lig.

P. set. spiril., alis pat. viridibus dentatis, lineâ duplici transversâ albâ.

Loc.

81. P. boloniensis.

La Phalène blanche à tache & bande noires.

Long. 4 lig. Larg. 9 lig.

P. set. spiril., alis pat. albis, superioribus maculâ nigrâ & fasciâ duplici in extremo undulatâ.

Loc.

82. P. interfecta.

*La Bande interrompue.*Long. 4 $\frac{1}{2}$ lig. Larg. 8 lig.

P. set. spiril., alis pat. niveis, omnibus pone fasciâ undulatâ fuscâ, superiorum margine externo maculis nigris.

Loc.

83. P. stratiolata.

*La Phalène grise à lignes brunes & point noir.*Long. 3 $\frac{1}{2}$ lig. Larg. 9 lig.

P. set. sp. alis pat. cinereis, fasciis linearibus fuscis, punctoque nigro.

Loc. Larva aquatica habit. stratiot. & Potomage-ton.

84. P. strigata.

La Phalène blanche à lignes brunes sans points.

Long. 5 lig. Larg. 1 pouce.

P. set. spiril., alis pat. albis, lineâ duplici undulatâ subfuscâ.

Loc.

85. *P. brocatella*.*La Brocatelle d'or.*

Long. 5 lig. Larg. 11 lig.

P. set. spiril., alis pat. luteis, lineolis fuscis & albidis undulatis limbo dentato.*Loc.* Larva habitat ilicem & ulmum.86. *P. alabastrina*.*La Brocatelle d'argent.*

Long. 5 lig. Larg. 10 lig.

P. set. spiril., alis pat. albis, lineolis fasciisque plurimis undulatis fuscis, limbo subdentato.*Loc.*87. *P. fuscata*.*La Brocatelle brune.*

Long. 4 lig.

P. set. spiril., alis pat. cinereis, fasciis plurimis fuscis undulatis transversis, limbo subdentato.*Loc.*

88. *P. circulifera.**Les quatre Omicrons.*

Long. 4 lig.

*P. set. spiril., alis pat. albis, singulis fasciâ undulatâ ferratâ, & omicro albis.**Loc.*89. *P. plebeia.**La Nervure brune.*Long. 3 $\frac{1}{2}$ lig.*P. set. spiril., alis pat. cinereis, margine exteriori fusco, punctoque alarum nigro.**Loc.*90. *P. virgata.**La Phalène à bandes vertes.*

Long. 5 lig. Larg. 11 lig.

*P. set. spiril., alis pat. viridi fuscoque variegatis, fasciâ triplici undulatâ obscuriore,**Loc.** 91. *P. alternata.**La Veinée.*Long. 5 $\frac{1}{2}$ lig.

P. set. spiril., alis pat. fasciis transversis albis fuscisque alternis.

Loc.

92. P. hieroglyphica.

L'Hyéroglyphe.

Long. 4 lig.

P. set. spiril., alis pat. dentatis cinereis, superioribus litteris duabus & margine fuscis.

Loc.

93. P. undulosa.

L'Ondoyante.

Long. 3 lig.

P. set. spiril., alis pat. albido-glaucis, fasciis arcuatis obscurioribus.

Loc.

94. P. syrene.

La petite Nayade.

Long. 3 $\frac{1}{2}$ lig.

P. set. spiril., alis pat. è viridi glaucis, fasciâ duplici albidâ.

Loc.

* 95. P. humeralis.

L'Humérale.

Long. 5 lig.

P. set. spiril., alis pat. albis, humeris
fasciâque transversâ nigro fulvis.

Loc.

* 96. P. pilosellæ.

*L'Auripeau.*Long. 5 $\frac{1}{2}$ lig.P. set. spiril., alis pat. flavescensibus,
fasciis inæqualibus obscuris punctoque
nigro.

Loc.

* 97. P. aurantiaca.

La Bande orangée.

Long. 6 lig.

P. set. spiril., alis pat. flavescensibus,
fasciis aurantiis, circumflexis.

Loc.

* 98. P. lunularis.

La Phalène en croissant.

Long. 4 lig.

P. fet. spiril. alis pat. cinereis nitentibus, superiorum puncto nigro, fasciâque marginali arcuatâ albâ.

Loc.

99. P. prolongata.

L'Apostrophe.

Long. 3 $\frac{1}{2}$ lig.

P. fet. spiril., alis pat. albis, superioribus puncto prolongato atro.

Loc.

100. P. asparagi.

La Damassée à points.

Long. 3 $\frac{1}{2}$ lig.

P. fet. spiril. alis pat. albidis nitentibus singulis puncto nigro, fasciisque undulatis obscuris.

Loc.

101. P. cordigera.

La Ceinture brune.

Long. 3 $\frac{1}{2}$ lig.

P. fet. spiril., alis pat. albidis, fasciis obscuris singulis puncto nigro fasciâque latâ undulatâ fuscâ.

Loc

* 102.

* 102. P. eremitica.

La Zone blanche.

Long. 3 lig.

P. fet. spiril., alis pat. nigris, maculis fasciâque transversâ arcuatâ albâ, margine alarum albido.

Loc.

* 103. P. albeola.

*La Blanchette à points.*Long. 3 $\frac{1}{2}$ lig.

P. fet. spiril., alis pat. albidis, singulis punctulo nigro.

Loc.

§. II.

Linguatæ, alis deflexis.

104. P. plantaginis.

La Phalène chinée.

Long. 11 lig.

P. fet. spiril., alis deflexis, superioribus atris rivulis flavis, inferioribus rubris maculis nigris.

Loc. Larva habitat plantaginem.

O

105. *P. jacobææ.**La Phalène carmin du sénéçon.*

Long. 8 lig.

*P. set. spiril. alis superioribus fuscis, lineâ punctisque duobus rubris, inferioribus rubris.**Loc. Larva habitat senecionem & jacobæam.*106. *P. pronuba.**La Phalène hibou.*

Long. 1 pouce.

*P. set. spiril., alis incumbentibus, exterioribus cæsiis nebulosis, inferioribus luteis fasciâ atrâ marginali.**Loc. Larva habit. thlasp. & cruciferas.*107. *P. altica.**La Phalène brune à tache jaune aux aîles inférieures.*

Long. 5 lig.

*P. set. spiril., alis deflexis, superioribus nebuloso - fuscis, inferioribus nigris, maculâ margineque luteis.**Loc.*

108. P. triplicata.

La Rayure à huit lignes.

Long. 8 lig.

P. set. spiril., alis def. cinereis, fasciis transversis fuscis e triplici lineâ compositis.

Loc.

109. P. rubricollis.

La Veuve.

Long. 8 lig.

P. set. spiril., alis def. nigricantibus, collari purpureo, abdomine flavo.

Loc.

110. P. leucormelas.

L'Alchymiste.

Long. 10 lig.

P. set. spiril., alis def. undulato nigris, inferioribus basi albis.

Loc.

111. P. chrysitis.

Le Vert doré.

Long. 8 lig.

O ij

P. set. spiril., alis def. ferrugineo-fuscis fasciâ duplici transversâ viridi-aureâ.

Loc.

112. P. pacta.

La Likenée rouge.

Long. 18 lig.

P. set. spiril. alis def. superioribus cinereo fuscoque nebulosis, inferioribus rubris, fasciâ duplici transversâ nigrâ.

Loc. Larva habitat arbores.

113. P. fraxini.

La Likenée bleue.

Long. 2 pouc.

P. set. spiril., alis def., superioribus cinereo fuscoque undulatis, inferioribus nigris, fasciâ transversâ cœruleâ.

Loc. Larva habitat fraxin. rarissima.

114. P. meticulosa.

La Meticuleuse.

Long. 10 lig.

P. set. spiril., alis def., margine erosis, cinereo-fuscis, superioribus triangulo marginali fuscescente incarnatum includente; thorace gibbo.

Loc. Larva habit. pimptifellam, absinthium, &c.

115. P. mediata.

L'Aile brune à base fauve.

Long. 7 lig.

P. set. spiril., alis def. fuscis, superioribus lineis rufis, basique maculâ fulvâ.

Loc.

116. P. fluctuans.

Le Flot.

Long. 1 pouce.

P. set. spiril., alis def. cinereo-fuscis, superioribus fasciâ undosâ triplici, punctoque obscuro marmoratis.

Loc.

117. P. tripartita.

La Phalène blanchâtre à deux bandes brunes.

Long. 7 lig.

P. set. spiril., alis def. albo-flavescentibus, fasciâ duplici transversâ fuscâ.

Loc.

118. P. inchoata.

La Tache marginale.

Long. 5 lig.

P. set. spiril., alis def. albido-flavescentibus, fasciâ marginali oblongâ fuscâ.

Loc.

119. P. quadrilis.

La Phalène jaune à quatre points.

Long. 6 lig.

P. set. spiril., alis def. flavescentibus, superioribus singulis punctis duobus fuscis.

Loc. Larva habitat ulmum.

120. P. decolorata.

La Décolorée.

Long. 7 lig.

P. set. spiril., alis def. albido fulvis immaculatis.

Loc.

121. P. psi.

Le Psi. ψ.

Long. 9 lig.

P. set. spiril., alis def. canis, maculis psiformibus nigris.

Loc. Larva habitat poma.

122. P. gamma.

Le Lambda.

Long. 9 lig.

P. set. spiril., alis def. exterioribus fuscis, lambda græco inscriptis.

Loc. Larva habitat acetosellam, &c.

123. P. omicron.

L'Omicron nébuleux.

Long. 11 lig.

P. set. spiril., alis def., superioribus cinereo fuscoque nebulosis, lineis undulatis & omicron nigris, inferioribus cinereis.

Loc. Larva habitat ilicem, betulam, &c.

124. P. graphica.

L'Omicron géographique.

Long. 7 lig.

P. set. spiril., alis def. superioribus
fuscis, lineis undulatis & omicro al-
bis, inferioribus cinereis.

Loc.

125. P. iota.

L'Iota.

Long. 9 lig.

P. set. spiril., alis def. albido-cinereis,
lineis longis nigris.

Loc. Larva habitat absinthium, abrotanum;
fantolinam.

126. P. verbasci.

La Striée brune de verbasum.

Long. 9 lig.

P. set. spiril., alis def., fusco-cine-
reis, superioribus fuscis longitudi-
naliter striatis.

Loc. Larva habitat verbasum, scrophulariam,
amygdalum.

* 127. P. zonata.

La Double zone.

Long. 5 $\frac{1}{2}$ lig.

P. fet. spiril., alis def. lutescentibus,
fasciâ duplici transversâ fuscâ.

Loc.

128. P. herminata.

La Phalène petit gris.

Long. 6 lig.

P. fet. spiril., alis def. fusco-nebulosis,
superioribus maculis irregularibus
albis.

Loc.

129. P. navicularis.

*La Brunette à ailes inférieures
rougeâtres.*

Long. 11 lig.

P. fet. spiril., alis def., superioribus
fuscis, lineis transversis undulatis
nigris, inferioribus ferrugineis.

Loc.

130. P. ferrata.

La Dent de scie.

Long. 8 lig.

O v

P. set. spiril., alis subdeflexis, exterioribus cœsio purpureis, fasciis transversis undulatis, interioribus pallididis, omnibus margine serrato.

Loc. Larva habitat humum.

131. *P. bimaculata.*

La Double tache.

Long. 8 lig.

P. set. spiril., alis def., superioribus ferrugineo cinereis, maculâ duplici longâ rotundâque nigrâ, inferioribus albidis.

Loc.

132. *P. tessellata.*

La Frange bigarrée.

Long. 7 lig.

P. set. spiril., alis def. fusco-nebulosis, limbo tessellato, superioribus maculâ duplici punctoque albis.

Loc. Larva habitat linariam.

133. *P. xi.*

L'ix.

Long. 6 lig.

P. set. spiril. alis def. cinereis, superioribus fasciâ decussatâ fuscâ, puncto nigro, lineisque transversis albidis.

Loc.

134. P. astroites.

La Phalène noire à une tache blanche sur chaque aîle.

Long. 6 lig.

P. set. spiril., alis def. atris, singulis maculâ albâ.

Loc.

135. P. constellata.

La Phalène noire à deux taches blanches sur chaque aîle.

Long. 7 lig.

P. set. spiril., alis def. nigris, singulis duabus maculis, & lineis undulatis albis.

Loc.

136. P. funebris.

La Phalène noire à lignes blanches.

Long. 6 lig.

O vj

P. set. spiril., alis def. nigris, lineis punctis albis.

Loc.

137. P. bifasciata.

La Phalène brune à deux bandes blanches.

Long. 3 $\frac{1}{2}$ lig.

P. set. spiril., alis def. fuscis, superioribus fasciâ duplici obliquâ albâ.

Loc.

138. P. nacarata.

Le Nacarat.

Long. 6 lig.

P. set. spiril., alis roseo purpureoque variegatis, superioribus maculâ duplici marginali albâ.

Loc. Larva habitat ulmum.

139. P. incarnata.

L'Incarnat.

Long. 7 lig.

P. set. spiril., alis def. roseis, superioribus fasciâ duplici limboque albidis.

Loc.

140. P. areolata.

La Plaque dorée.

P. set. spiril., alis def. nigro fuscis, maculis plurimis albido-flavescentibus.

Loc. Larva habitat brassicam.

141. P. forficalis.

La Bande esquissée.

Long. 6 lig.

P. set. spiril. triangularis, alis deflexis flavis, lineis duabus ferrugineis obliquis.

Loc. Larva habitat brassicam.

142. P. inversa.

La Bande à l'envers.

Long. 7 lig.

P. set. spiril. triangularis, alis def. albo-virescentibus, subtus lineis duabus transversis nigris.

Loc.

143. *P. erecta.**La Phalène à ventre relevé.*Long. $4 \frac{1}{2}$ lig.

P. set. spiril. triangularis, alis superioribus fusco-purpureis, fasciâ transversâ albido-ferrugineâ, abdomen suprâ protendens.

*Loc.*144. *P. lemopicta.**La Phalène quadrille.*Long. $3 \frac{1}{2}$ lig.

P. set. spiril., alis def., superioribus nigris, punctis quatuor albis, inferioribus flavis fusco marginatis.

*Loc.*145. *P. virginea.**L'Albâtre.*Long. $2 \frac{1}{2}$ lig.

P. set. spiril. alba, oculis nigris, antennis pedibusque subflavescentibus.

Loc.

146. P. verrucosa.

Le Toupet à points.

Long. 6 lig.

P. set. spiril., corniculis magnis cristatis
alis fusco-fumosis, medietate posticâ
albidiore, punctis verrucosis eminenti-
tibus.*Loc.*

147. P. argyrata.

*La Phalène à trois bandes ar-
gentées.*

Long. 1 lig.

P. set. spiril., alis def. nigris, fasciis
tribus argenteis transversis, tertiâ
interruptâ.*Loc.* Larva habitat cerefolium sylvestre.

148. P. cappata.

La Chappe brune.

Long. 4 lig.

P. set. spiril., humeris latis, ferrugi-
neo-fusca, fasciis tribus transversis
saturatioribus.*Loc.*

149. *P. umbratilis.**La Chappe à bande & tache
brune.*

Long. 4 lig.

P. set. spiril., humeris latis, aurato-
flavescens, alarum fasciâ transversâ
maculâque duplici fuscâ.*Loc.*150. *P. densata.**La Chappe brune au sautoir.*

Long. 4 lig.

P. set. spiril., humeris latis, alis an-
ticè pallidis fasciâ obliquâ fuscâ,
pone fuscis fasciâ maculâque cinereis.*Loc.* Larva habitat acerem.151. *P. angulosa.**La Chappe jaune à bande brune.*Long. 2 $\frac{1}{2}$ lig.*P. set. spiril.*, hum. latis, flava, fasciâ
transversâ fuscâ.*Loc.*

152. *P. nitens.**La Chappe bronzée.*

Long. 3 lig.

*P. set. spiril., hum. latis, fusco-aurea, fasciâ duplici auratâ, maculâ purpureâ.**Loc.*153. *P. flavipes.**La Chappe verte.*

Long. 4 lig.

*P. set. spiril., hum. latis, antennis flavescens, alis dilute virescentibus.**Loc. Larva habitat folia ilicis.*154. *P. nacellaris.**La Chappe verte à bande.*

Long. 9 lig.

*P. set. spiril., hum. latis, alis viridibus, lineâ duplici transversâ albidâ.**Loc. Idem.*155. *P. fulvicornis.**La Phalène verte ondée.*

Long. 7 lig.

P. set. spiril., alis def. viridibus, faciâ duplici transversâ saturatiore.

Loc.

156. P. culiciformis.

La Phalène culiciforme de l'éclaire.

Long. 2, 3 lig.

P. set. planilinguis, corpore roseo alis rotundatis planiusculis niveis, singulis puncto cinereo.

Loc. Larva habitat chelidonium majus.

* 157. P. duplicata.

La Phalène à nervures noires.

Long. 7, 8 lig.

P. set. spiril. alis def. albis inferne nervis nigris.

Loc.

* 158. P. hilaris.

La Coquette.

Long. 13 lig.

P. set. spiril., dense villosa alis albis, maculis nigro-cœruleis conspersa.

Loc.

159. P. irregularis.

La Clair-obscur.

Long. 7 lig.

P. set. spiril., alis superioribus maculis irregularibus nigro-fuscis, limbo pallido; inferioribus fuscis, macularum albidarum serie duplici transversâ.

Loc.

160. P. fuscoptera.

*La Phalène à trois points.*Long. 3 $\frac{1}{2}$ lig.

P. set. spiril., corpore flavo, oculis nigris, alis fuscis superioribus punctis tribus albis, inferioribus basi flavis.

Loc.

161. P. dianæa.

La Lunaire.

Long. 9 lig.

P. set. spiril., alis cinereis, margine interiore, & exteriori fuscis, interne lunulâ.

Loc.

* 162. *P. circulata.**Le Cerceau pointillé.*

Long. 9 lig.

P. fet. spiril., alis fusco-cinereis punctis nigris fasciatim dispositis, & maculâ circulari.*Loc.** 163. *P. hesperidea.**L'Orangère.*

Long. 6 lig.

P. fet. spiril., alis aurantiis, inferioribus basi fasciâque nigrâ.*Loc.** 164. *P. graminea.**Le Lampas vert.*Long. 5 $\frac{1}{2}$ lig.*P. fet. spiril.*, alis viridescentibus, fasciis irregularibus albis nigro terminatis.*Loc.** 165. *P. usta.**La Phalène brûlée.*

Long. 1 lig.

P. set. spiril., alis cinereo-nigris, & veluti deuffis.

Loc.

* 166. P. millesima.

La Millerage.

Long. 7 lig.

P. set. spiril., alis albis, nervis longitudinalibus lutescentibus densis.

Loc.

* 167. P. heraclitæa.

Le Funéraire.

Long. 6 lig.

P. set. spiril. fusca, alis superioribus maculis albidis longitudinaliter & transversim positis.

Loc.

* 168. P. pulchella.

La Mignogne.

Long. 4 lig.

P. set. spiril., alis def. albis, lineis undulatis nigris, maculâ triplici obscurâ, pedibus nigro intersectis.

Loc.

* 169. *P. marina.**La Phalène ondée.*

Long. 6 lig.

*P. set. spiril. alis def. fuscis, fasciâ latâ transversâ, punctoque obscuriore.**Loc.** 170. *P. chryso-pallida.**La Damassée jaune.*

Long. 4 lig.

*P. set. spiril., alis pallidis, fasciis undulatis luteis, mediâ latiore fuscâ, puncto nigro.**Loc.** 171. *P. antrorum.**La Damassée brune.*

Long. 7 lig.

*P. set. spiril., alis def. fuscis, fasciis undulatis albis, subtus puncto nigro.**Loc.*

* 172. P. nocturna.

La Nocturne.

Long. 5 lig.

P. fet. spiril., alis def. fuscis, supra lineis quatuor undulatis obscurioribus.

Loc.

* 173. P. mandarina.

La Mandarine.

Long. 3 $\frac{1}{2}$ lig.

P. fet. spiril., alis def. fuscis, omnibus inferne, inferioribus supra fascia transversâ croceâ.

Loc.

* 174. P. ocularis.

L'Oculaire.

Long. 4 lig.

P. fet. spiril., alis corporis circumvolutis cinereis, albicantibus, maculâ internâ connexâ fulvâ.

Loc.

* 175. *P. pomacea.**L'Omicron vert.*

Long. 8 lig.

P. set. spiril., alis def. fuscis superioribus maculâ albâ fasciis undulatis, omicro viridibus inferioribus cinereis.*Loc.** 176. *P. columbina.**La Gorge de Pigeon.*

Long. 7 lig.

P. set. spiril. alis def. albido-roseis nientibus fasciis undulatis fuscis.*Loc.** 177. *P. littorea.**La Brunette à taches en bordure.*

Long. 4 lig.

P. set. spiril., alis def. fuscis, parte anticâ obscuriore, posticâ maculâ duplici fuscâ.*Loc.*

* 178.

* 178. *P. multicolor.*

La Marbrure brune.

Long. 5 lig.

P. set. spiril., alis deflexis, superioribus fusco fulvo albidoque marmoratis, inferioribus fuscis.

Loc.

* 179. *P. fenestralis.*

Le Grillage.

Long. 3 $\frac{1}{2}$ lig.

P. set. spiril., alis def. fuscis antice fasciis transversis confertis albidis.

Loc.

* 180. *P. donzella.*

La Donzelle.

P. set. spiril., capite nigro, alis def. pallidis, superioribus fasciis albis striisque lutefcentibus minute marmoratis.

Loc.

* 181. *P. pretiosa.*

Le Jaspe brun.

Long. 6 lig.

P

P. set. spiril., alis def. cinereis, fusco nigroque marmoratis nitentibus.

Loc.

* 182. P. opalæa.

L'Opale.

Long. 6 lig.

P. set. spiril., alis def. cinereo-fuscis, limbo albido fasciâ latâ sinuatâ sub-cœruleâ nitente.

Loc.

* 183. P. focorum.

Le Bord enfumé.

Long. 5 $\frac{1}{2}$ lig.

P. set. spiril., alis def. albidis, sub-flavescentibus margine infimo fucefcente.

Loc.

* 184. P. vinosa.

La Vineuse.

Long. 4 lig.

P. set. spiril., alis def. antice albidis, posticè rubescentibus, maculâ albicante punctoque nigro.

Loc.

* 185. *P. pellicea.*

L'Herminée.

Long. 4 $\frac{1}{2}$ lig.

*P. set. spiril., alis def. fuscis, maculis
latis albis numerosis connexis.*

Loc.

* 186. *P. doliata.*

La Phalène à cerceaux jaunes.

Long. 3 lig.

*P. set. spiril., alis def. fuscis, fasciis
transversis flavis nonnullis connexis.*

Loc.

* 187. *P. franciscana.*

La Brunette à ceinture.

Long. 3 lig.

*P. set. spiril. alis def. fuscis, superioribus
maculis aliquot obscuris, inferioribus
transversis flavis.*

Loc.

* 188. *P. ferruginea.*

La Rouillée.

Long. 6 lig.

P. set. spiril., alis def. fuscis, superioribus maculis obscuris subferrugineis.

Loc.

* 189. P. arcuata.

La Grisette à zig-zag.

Long. 6 lig.

P. set. spiril., oculis nigris, antennis fulvis, alis deflexis albidis, fasciis arcuatis nigricantibus.

Loc.

* 190. P. Kermesina.

Le Velours cramoisi.

Long. 7 lig.

P. set. spiril. alis def., superioribus rubescentibus, inferioribus rubris, puncto margineque nigris.

Loc.

* 191. P. hispana.

La Doublure brune.

Long. 4 $\frac{1}{2}$ lig.

P. fet. spiril. alis def. infra fuscis, supra lineis undulatis fuscis.

Loc.

* 192. P. citrella.

La Jonquille.

Long. 5 lig.

P. fet. spiril. alis def. flavis; areis pallioribus.

Loc.

* 193. P. sinuosa.

La Sinuée.

Long. 4 lig.

P. fet. spiril., alis def. utrinque flavis, lineis undulatis fuscis.

Loc.

* 194. P. mediata.

La Ceinture grise.

Long. 4 $\frac{1}{2}$ lig.

P. fet. spiril. alis def. fuscis, medietate posticâ cinereâ, margine fusco.

Loc.

* 195. *P. ovata.**La Tache brune.*

Long. 4 lig.

*P. set. spiril. , alis def. flavescens, maculâ ovatâ fuscâ.**Loc.** 196. *P. modesta.**La Modeste.*Long. 5 $\frac{1}{2}$ lig.*P. set. spiril. , alis def. albidis lineis transversis maculâque duplici externâ oblongâ fuscis.**Loc.** 197. *P. circumscripta.**L'Agathe brune.*Long. 6 $\frac{1}{2}$ lig.*P. set. spiril. , alis def. fusco-nigris, alarum superiorum basi & apice pallidioribus, lineâ duplici circumscriptis.**Loc.*

* 198. *P. auriculata.**La Phalène à panaches.*Long. 6 $\frac{1}{2}$ lig.*P. set. spiril., alis def. subrubescens
tibus, fasciâ transversâ lutescente,
margine alarum externo inter-
secto.**Loc.** 199. *P. rosacea.**La Chappe couleur de rose.*Long. 3 $\frac{1}{2}$ lig.*P. set. spiril., humeris latis, alis ro-
seis, maculâ externâ margineque
flavis.**Loc.** 200. *P. anglica.**La Chappe grise.*Long. 3 $\frac{1}{2}$ lig.*P. sect. spiril. humeris latis, cinerea;
penicillis plurimis alarum elevatis.**Loc.*

P iv

* 201. *P. bidella*.*La Chappe bedeaude.*

Long. 4 lig.

*P. set. spiril., humeris latis, alis antice
albis, postice fulvis.**Loc.*

LXXIV. TINEA. LA TEIGNE.

Antennæ filiformes à basi ad apicem
decrecentes.

Frons prominula.

Larva involucro testâ.

Chrysalis in involucro larvæ.

1. *T. hirondinella.**La Teigne à queue d'hirondelle.*Long. 3 $\frac{1}{2}$ lig. Larg. 2 lig.*T. corniculis duobus subulatis recurvis,
cinerea, alis maculâ fuscâ.**Loc.*2. *T. radiata.**La Teigne à bandes rayonnées.*

Long. 5 lig.

T. corniculis duobus subulatis, alis flavescens nitidis, striarum albidarum ordine duplici transverso.

Loc.

3. T. corniculata.

La Teigne à rayure d'argent.

Long. 4 lig.

T. cinerea, corniculis duobus cristatis, fasciâ alarum longitudinali argenteâ.

Loc.

4. T. evonymella.

La Teigne blanche à points noirs.

Long. 4 $\frac{1}{2}$ lig.

T. alis superioribus albis punctis nigris inferioribus fuscis.

Loc. Larva socialis habitat folia pomorum.

5. T. arlequinetta.

L'Arlequinette jaune.

Long. 4 $\frac{1}{2}$ lig.

T. alis flavis fasciis maculisque nigris.

Loc.

6. *T. pellionella*.*La Teigne commune.*

Long. 2 lig.

T. plumbæa nitida, puncto nigro in medio alarum.*Loc.* Larva habitat vestes laneas.7. *T. plumbæa*.*La Teigne plombée nébuleuse.*

Long. 2 lig.

T. atro-plumbea, alis superioribus fusco-nebulosis.*Loc.*8. *T. melanopis*.*La Teigne blanche.*Long. 2 $\frac{1}{2}$ lig.*T. tota alba oculis nigris.**Loc.*9. *T. marginatella*.*La Teigne à bordure de points.*Long. 3 $\frac{1}{2}$ lig.*T. cinerea*, alarum margine inferiore punctis nigris.*Loc.*

10. T. crucifera.
La Teigne à croix de S. André.
 Long. $2 \frac{3}{4}$ lig.
 T. aurata, alis superioribus cruce decussatâ fusco rubrâ.
 Loc.
11. T. granella.
La Teigne brune à tête blanchâtre.
 Long. $3 \frac{2}{3}$ lig.
 T. tota fusco-nebulosa, capite albido.
 Loc. Larva habitat domos.
12. T. equestris.
La Teigne à croix de Chevalier.
 Long. $2 \frac{1}{2}$ lig.
 T. fusca, cruce dorsi decussatâ albâ.
 Loc.
13. T. tapetzella.
La Teigne bedeaude à tête blanche.
 Long. $4 \frac{1}{2}$ lig.
 T. nigra capite niveo, alis pone albidis.
 Loc. Larva lanam, pennas avium devorat, musæis infesta.

14. T. bidella.

La Teigne bedeaude à tête brune.

Long. 4 lig.

T. fusca capite fusco, alis pone albidis.

Loc.

15. T. bicolorata.

La Teigne bedeaude à trois triangles.

T. nigra, alis ponè albidis, maculâ triplici triangulari nigrâ.

Loc. Larva habitat glandes.

16. T. quadratella.

*La Teigne à quarrure.*Long. 2 $\frac{1}{2}$ lig.

T. alis nigris, superioribus maculâ quadratâ albâ ex quatuor lineolis albis transversis compositâ.

Loc. Larva habitat sylvas.

17. T. inversella.

*La Teigne à quadrille.*Long. 2 $\frac{2}{3}$ lig.

T. nigra, alis antice albidis, maculis quatuor nigris; pone nigris, maculis duabus albis.

Loc.

18. T. monilifera.

La Teigne à deux rangs de points blancs.

Long. 1 $\frac{1}{4}$ lig.

T. alis atris, punctorum alborum lineâ duplici transversâ.

Loc.

19. T. nebulosella.

La Teigne marbrée à plaques brunes.

Long. 2 $\frac{1}{3}$ lig.

T. cinerea, alarum maculis nigro-nebulosis.

Loc. Larva habitat domos.

20. T. undulatella.

La Teigne à quatre bandes brunes ondulées.

Long. 3 $\frac{1}{2}$ lig.

T. alis delute cinereis, fasciis tribus fuscis transversis undulatis.

Loc.

21. T. circumvoluta.

Le Manteau à points.

Long. 8 lig.

T. alis argenteis, corpori circumvolutis fasciâ duplici transversâ punctorum nigrorum.

Loc.

22. T. ochrocephala.

Le Manteau à tête jaune.

Long. 7 lig. Larg. $1 \frac{1}{3}$ lig.

T. alis albis corpori circumvolutis, capite collarique flavis.

Loc.

23. T. viridella.

Le Manteau à bandes verdâtres.

Long. $6 \frac{1}{2}$ lig.

T. alis corpori circumvolutis albido-roseis, fasciis tribus obscure virescentibus.

Loc.

24. T. crocella.

Le Manteau jaune.

Long. 7 lig.

T. alis corpori circumvolutis croceis,
oculis pedibusque nigris.*Loc.*

25. T. rosella.

Le Manteau couleur de rose.

Long. 7 lig.

T. alis corpori circumvolutis abescenti-
bus margine roseo.*Loc.*

26. T. rhomboidella.

Le Lozange cendré.

Long. 3 lig.

T. fusco-cinerea, alarum maculâ rhom-
boideâ albidâ oblongâ.*Loc.*

27. T. nervosa.

La Teigne à nervures.

Long. 5 lig.

T. alis cinereis, superioribus nitentibus
nervis multifidis fuscis.

Loc.

28. T. Reaumurella.

La Teigne noire bronzée.

Long. $3 \frac{1}{2}$ lig.

T. nigra, alis exterioribus deauratis,
antennis corpore duplo longioribus.

Loc. Larva habitat arbores.

29. T. de Geerella.

La Coquille d'or.

Long. $4 \frac{1}{2}$ lig.

T. nigra, alis superioribus lineis longi-
tudinalibus, fasciâ latâ transversâ in-
fernèque radiis plurimis, antennis
corpore triplo longioribus.

Loc. Larva habitat salicem.

30. T. intermediata.

L'Entre-ligne.

Long. 5 lig.

T. alis flavescens, lineis duabus &

maculâ intermediâ fuscis in extremo superiorum.

Loc.

31. T. bimaculosa.

La Teigne à deux taches jaunes en bordure.

Long. 3 $\frac{1}{2}$ lig.

T. fusco-rubra, alarum superiorum margine exteriori maculis duabus flavis.

Loc.

32. T. funigera.

La Teigne Cordelière.

Long. 2 $\frac{1}{2}$ lig.

T. nigra, fasciâ transversâ albâ.

Loc.

33. T. mays.

La Teigne à deux taches blanches en bande.

Long. 3 lig.

T. fusco-rubra, alis superioribus maculis duabus croceis transversim positis.

Loc. Larva habitat femina mays.

34. *T. marmorella.**La Teigne à marbrure.*

Long. 5 lig.

*T. nigro-fusca, rivulis flavescens mar-
mōrata.**Loc.*34. *T. xilostella.**La Teigne à bandelette blanche.*

Long. 3 lig.

*T. cinerea, dorso vittâ longitudinali albâ.**Loc.*36. *T. trifasciata.**La Teigne grise à trois sautoirs
bruns.*Long. 3 $\frac{1}{2}$ lig.*T. cinerea, alarum fasciâ triplici obliquâ
undulatâ fuscâ.**Loc.*37. *T. thoracica.**La Teigne à corcelet rayé.*

Long. 4 lig.

T. capite thoraceque flavo lineis longitudinalibus fuscis, alis albo-flavescentibus, fasciis transversis fuscis.

Loc.

38. T. intermittens.

La Teigne à bande interrompue.

Long. $2 \frac{1}{2}$ lig.

T. albo flavescens, fasciis duabus obliquis ferrugineis, posteriore interruptâ.

Loc.

36. T. ternatella.

La Teigne à triangle marginal.

Long. $3 \frac{1}{2}$ lig.

T. alba margine alarum exteriori maculis tribus fuscis, triangulum referentibus.

Loc.

40. T. quinnata.

La Teigne blanche à cinq bandes brunes.

Long. $1 \frac{2}{3}$ lig.

T. alba, alis superioribus lineis quinque
transversis fuscis.

Loc. Larva habitat sepes.

41. T. herminata.

La Teigne à bordure herminée.

Long. 2 lig.

T. fusca, lineâ duplici transversâ flavâ,
margine alarum undique flavo inter-
secto.

Loc. Larva habitat lichenem scriptum.

42. T. annulifera.

*La Teigne à bande dorée & anneau
blanc aux antennes.*

Long. 2 $\frac{3}{4}$ lig.

T. alis superioribus nigris, fasciâ lon-
gitudinali maculisque duabus aureis,
antennis medio albis.

Loc.

43. T. Merianella.

La Teigne dorée à bandes d'argent.

Long. 1 lig.

T. nigro-aurata, lineis argenteis transversis tribus antennis extremo albis.

Varietas A. T. Wilkella.

Long. 1 $\frac{3}{4}$ lig.

T. nigro-aurata, lineis argenteis transversis quatuor, antennis nigris.

Loc. Habitat folia ulmi.

44. T. Malletella.

La Teigne dorée à bande & toupet jaunes.

Long. 2 $\frac{3}{4}$ lig.

T. nigra, alis exterioribus deauratis, capitis vertice alarumque fasciâ transversâ flavis.

Loc.

45. T. Linnæanella.

La Teigne dorée à quatre points d'argent.

Long. 2 $\frac{1}{2}$ lig.

T. flavo-aurata, punctis quatuor argenteis, antennarumque apice albo.

Loc.

46. *T. plumbæa.**La Teigne crayonnée.*Long. 3 $\frac{1}{2}$ lig.*T. crocea*, lineis transversis fusco-argenteis interruptis, alarum medio maculâ albâ punctisque plumbeis.*Loc.*47. *T. mucosa.**La Teigne moïsie.*

Long. 4 lig.

T. albida, lineis longitudinalibus reticulatis fuscis, involucro villosô-abescente.*Loc.* Larva habitat gramen.48. *T. pedifera.**La Teigne à fourreau en crosse.*

Long. 4 lig.

T. alis cinereis, lineis albis fasciâque longitudinali fuscâ, involucro fusco pediformi.*Loc.* Larva habitat ilicem.

49. T. lamellifera.

La Teigne à fourreau à deux lames.

Long. 3 lig.

T. nigro-cinerea, involucro fusco recurvo lamina duplici foliosâ tectâ.

Loc. Larva habitat folia arborum.

50. T. palearis.

La Teigne à fourreau de paille simple.

T. involucro palearum ordine unico tecto.

Loc. Idem.

51. T. fasciculifera.

La Teigne à fourreau de paille composé.

T. involucro palearum longitudinalium ordine multiplici composito.

Loc. Larva habitat herbam pratorum.

52. T. graminifera.

La Teigne à fourreau de pailles transverses.

T. involucro ex paleis transversis composito.

Loc. Larva habitat herbam pratorum.

53. T. lichenosa.

La Teigne des pierres à fourreau rond en capuchon.

T. lapidum, involucro conico recurvo.

Loc. Larva habitat lichenem parietinum.

54. T. lapidosa.

La Teigne des pierres à fourreau triangulaire à pans.

T. lapidum, involucro triangulari.

Loc. Idem.

* 55. T. cincta.

La Teigne d'or à anneaux.

Long. 4 lig.

T. fusca, alis superioribus flavis; punctis margine externo, circuloque infra croceis.

Loc.

* 56.

* 56. T. punctulata.

La Teigne à points noirs.

Long. 3 lig.

T. cinerea, alis superioribus punctorum
nigrorum tribus paribus.

Loc.

* 57. T. atratella.

La Teigne jaune.

Long. 2 lig.

T. tota atra.

Loc.

* 58. T. virgata.

La Teigne à bande noire.

Long. 2 lig.

T. fusco-cinerea, fasciâ transversâ pilis
que flavo-aureis.

Loc.

* 59. T. vittata.

La Teigne à ceinture blanche.

Long. 2 lig.

T. nigro-fusca, fasciâ transversâ albâ.

Loc.

Q

* 60. *T. signatella*.*La Teigne brochée d'or.*

Long. 3 lig.

T. alba, signaturis fulvis aureisque marmorata, margine alarum externo albo intersecto.*Loc.** 61. *T. lucidula*.*La Mine de plomb.*Long. 3 $\frac{1}{2}$ lig.*T. fulva*, fusco lineisque plumbeis marmorata punctis plumbeis.*Loc.** 62. *T. radiatella*.*Le Manteau rayonné.*

Long. 5 lig.

T. fusca, alis corpori circumvolutis fuscis, fasciis longitudinalibus radiatis albis.*Loc.** 63. *T. scapulata*.*La Teigne à mantelet.*Long. 2 $\frac{1}{2}$ lig.

T. cinerascens, fasciis transversis fuscis, capite collarique albo, oculis nigris.

Loc.

* 64. T. turcica.

L'Ottomane.

Long. $2 \frac{1}{3}$ lig.

T. nigra, alarum basi maculâ duplici lunulari albâ.

Loc.

* 65. T. crassicornis.

La Teigne à grosses antennes.

Long. $2 \frac{1}{2}$ lig.

T. nigra, antennis crassis, alarum basi, fasciâque transversâ luteâ.

Loc.

* 66. T. purpuratella.

La Purpurine.

Long. 4 lig.

T. nigro-violacea, alis antice-flavis postice maculâ marginali flavâ, lineis cœruleis nitentibus, pedibus annulis albis.

Loc.

- * 67. *T. cinerata.*
Le Manteau cendré.
 Long. 4 lig.
T. alis corpori circumvolutis albidis, margine cinereo.
Loc.
- * 68. *T. antennulata.*
La Lozange jaune.
 Long. 3 $\frac{1}{2}$ lig.
T. atra, alarum basi maculâ longitudinali, margine externo puncto medio, maculâ rhomboidæâ flavis, antennis medio albis.
Loc.
- * 69. *T. citrinella.*
La Citrine.
 Long. 4 $\frac{1}{2}$ lig.
T. alis superioribus flavis, maculis aliquot aurantiis.
Loc.
- * 70. *T. pallidula.*
La Paillette.
 Long. 4 lig.

T. corpore fusco, oculis nigris, alis pallido-flavis.

Loc.

* 71. T. tan.

Le Tan.

Long. 4 lig.

T. cinereo fuscoque marmorata, alarum apice lineâ albâ acutè circumflexâ.

Loc.

* 72. T. argentinetta.

La Teigne brochée d'argent.

Long. 3 $\frac{1}{3}$ lig.

T. fusco-violacea, lineis punctisque argenteo-violaceis.

Loc.

* 73. T. stellata.

La Tache de neige.

Long. 3 lig.

T. crocea subviolacea, margine externo maculâ albidissimâ.

Loc.

* 74. *T. aurantiaca.**La Teigne orangée.* -Long. $3 \frac{1}{2}$ lig.*T. corniculis duobus cristatis nigro-cærulea, alarum parte superiore maculisque duabus flavis.***Loc.**

SECTIO QUARTA
CLASSIS INSECTORUM.

Insecta tetraptera alis nudis.

ARTICULUS PRIMUS.

Tarforum articuli tres.

LXXV. LIBELLULA. *LA DEMOISELLE.*

Antennæ brevissimæ.

Os maxillosum.

Cauda masculis forcipata.

Ocelli tres ante aut inter oculos.

FAMILIA I. *Alis erectis.*

I. L. ludovicea.

La Louise.

Long. 21 lig.

Q iv

L. corpore viridi cœruleo nitido, alis medio cœrulescentibus, basi & apice albidis margine immaculato.

Loc. Habitat prata & stagnorum ripas.

2. **L. virgo.**

L'Ulrique.

Long. 20 lig.

L. corpore viridi sericeo, alis subfuscis puncto marginali albo.

Loc. Idem.

3. **L. puella.**

L'Amélie.

Long. 14 lig.

L. corpore cœruleo cinereoque alterno, alis puncto marginali nigro.

Loc. Idem.

4. **L. dorothea.**

La Dorothee.

Long. 14 lig.

L. corpore infra cœruleo-viridi supra fusco, thorace fasciis fuscis cœrulescentibusque alternis, puncto alarum marginali nigro.

Varietas A. L. corpore infra fulvo, supra nigro, thorace fulvo fuscoque variegato, puncto alarum marginali fusco.

Loc. Habitat prata & stagnorum ripas.

5. *L. sophia.*

La Sophie.

Long. 16 lig.

L. corpore viridi pallide incarnato, thorace fasciis tribus longitudinalibus nigris, alis puncto marginali fusco.

Loc. Idem.

6. *L. adelais.*

L'Adélaïde.

Long. 17 lig.

L. corpore viridi sericeo, alis albis, puncto marginali.

Loc. Idem.

FAMILIA II. *Alis patentibus.*

7. *L. quadrimaculata.*

La Française.

Long. 19 lig.

L. alis maculâ duplici marginali.

Loc. Id. rarissima.

8. L. flaveola.

L'Eléonore.

Long. 16 lig.

L. alis albis, basi luteis abdomine lutescente.

Loc. Habitat amnium ripas.

9. L. philintha.

La Philinthe.

L. alis albis, basi luteis; abdomine supra pulvere cinereo - cœrulescente consperso.

Loc. Idem.

10. L. sylvia.

La Sylvie.

Long. 2 pouces.

L. thorace viridi nitido, lineis flavis; alis albis abdomine nigro cœrulescente.

Loc. Idem.

11. L. *Ænea*.*L' Aminthe.*

Long. 18 lig.

L. viridi-inaurata, alis pallidis, pedibus nigris.

Loc. Habitat omnium ripas.

12. L. *vulgatissima*.*La Justine.*

Long. 17 lig.

L. lateribus flava, alis albis.

Loc. Idem.

13. L. *grandis*.*La Julie.*

Long. 28 lig.

L. fulva alis flavescens, thoracis lateribus lineis duabus flavis, fronte flavescens, caudâ diphyllâ.

Loc. Idem.

14. L. *forcipata*.*La Caroline.*

Long. 23 lig.

Q vj

L. thorace luteo virescente lineis nigris,
abdomine nigricante caracteribus flavis.

Loc. Habitat amnium ripas.

15. L. cecilia.

La Cécile.

L. thorace virescente abdomine fusco
caracteribus flavis.

Loc. Idem.

* 16. L. victoria.

La Viduire.

Long. 15. lig.

L. corpore flavo, abdomine cylindrico,
alarum basi flavicante.

Loc. Idem.

LXXVI. PERLA. *LA PERLE.*

Antennæ filiformes.

Alæ incumbentes, cruciatæ æquales.

Os tentaculis quatuor.

Cauda bifeta.

Ocelli tres.

1. P. bicaudata.

La Perle brune à raies jaunes.

Long. 8 lig.

P. fusca, capite thoraceque lineâ longitudinali flavâ alis fusco reticulatis.

Loc. Habitat amnium ripas.

2. P. flavipes.

La Perle brune à pattes jaunes.

P. fusca, abdominis lateribus pedibusque pallido flavis, alis fusco-venosis.

Loc. Idem.

3. P. nebulosa.

*La Perle brune à ailes pâles.*Long. 5 $\frac{1}{2}$ lig.

P. nigro-fusca, alis subcinereis pallidis, caudæ fetis truncatis.

Loc. Idem.

4. P. flava.

La Perle jaune.

Long. 2 lig.

P. flava, alis albis oculis nigris.

Loc. Idem.

ARTICULUS SECUNDUS.

Tarforum articuli quatuor.

LXXVII. RAPHDIA. *LA RAFIDIE.*

Antennæ siiformes.

Alæ incumbentes.

Os tentaculis quatuor.

Cauda nauda.

Ocelli tres.

1. R. ophiopsis.

La Rafidie.

Long. 6 lig.

Raphidia.

Loc. Habitat sylvas, rara.

ARTICULUS TERTIUS.

Tarforum articuli quinque.

LXXVIII. EPHEMERA. *L'EPHÉ-
MÈRE.*

Antennæ brevissimæ.

Alæ inferiores multo breviores.

Cauda setosa.

Ocelli tres magni ante oculos.

1. *E. vulgata.*

L'Ephémère à trois filets & ailes tachetées.

Long. 8, 9 lig.

E. alis nebuloso-maculatis, caudâ trifetâ.

Loc. Habitat rivulorum ripas.

2. *E. reticulata.*

L'Ephémère à trois filets & ailes réticulées.

Long. 5 lig.

E. lutea, alis albis reticulatis, caudâ trifetâ.

Loc. Idem.

3. *E. viridescens.*

L'Ephémère à trois filets & ailes brunes.

E. luteo-fusca, alis fusco-viridibus, caudâ trifetâ.

Loc. Idem.

4. *E. nigra.**L'Ephémère noire à trois filets.*Long. 1 lig. Lang. $\frac{1}{3}$ lig.*E. nigra, caudâ trifetâ.**Loc.*5. *E. lutea.**L'Ephémère jaune à deux filets
& ailes réticulées.*

° Long. 4 lig.

*E. lutea, alis albis reticulatis, caudâ
bifetâ.**Loc.*6. *E. culiciformis.**L'Ephémère à deux filets & ailes
blanches.*

Long. 2 lig.

*E. fusca, caudâ bifetâ, alis albis.**Loc.*7. *E. bioculata.**L'Ephémère à deux filets & ailes
brunes.*

E. thorace fusco, abdomine albo, caudâ
bifetâ, alis fuscis striatis.

Loc. Habitat aquatica prata.

8. E. horaria.

*L'Ephémère à deux filets & ailes
marginées.*

Long. 3 lig.

E. alis albis, margine crassiore, nigri-
cantibus, caudâ bifetâ.

Loc. Habitat domos.

LXXIX. PHRYGANEA. LA FRI-
GANE.

Antennæ filiformes.

Alæ laterales, tectiformes, pone
assurgentes.

Os tentaculis quatuor.

Cauda nuda.

Ocelli tres.

1. P. striata.

La Frigane de couleur fauve.

Long. 11 lig.

P. alis testaceis, nervoso-striatis.

Loc. Habitat amnium ripas.

2. *P. rhombica.**La Frigane panachée.*

Long. 7 lig.

*P. alis deflexo compressis flavescens
maculâ rhombeâ laterali albâ.**Loc. Habitat amnium ripas.*3. *P. vulgata.**La Frigane brune à ailes fauves.*

Larg. 5 lig.

*P. nigro-fusca, alis pedibusque testaceis.**Loc. Idem*4. *P. plumbea.**La Frigane plombée à ailes fauves.*Long. 4 $\frac{1}{2}$ lig.*P. atra, alis plumbeis pedibus fulvis.**Loc. Idem.*5. *P. interfecta.**La Frigane à antennes panachées.*Long. 4 $\frac{1}{2}$ lig.*P. cinereo-fusca, futurâ alarum maculâ
albâ, antennis albo fuscoque inter-
sectis corpore duplo longioribus.**Loc. Idem.*

6. *P. maculata.*

La Frigane à ailes tachetées & courtes antennes.

Long. 4 lig.

P. alis superioribus nebulosis, antennis longitudine corporis.

Loc. Habitat amnium ripas.

7. *P. longicornis.*

La Frigane à ailes tachetées & longues antennes.

Long. 3, 3 $\frac{1}{2}$ lig.

P. alis superioribus nebulosis nigro-punctatis, antennis corpore triplo longioribus.

Loc. Idem.

8. *P. venosa.*

La Frigane noire à ailes pâles & veinées.

Long. 5 lig.

P. atra, pedibus albis, alis pallidis venosis.

Loc. Idem.

9. *P. viridis.**La Frigane verte.*Long. $3 \frac{1}{2}$ lig. Larg. $\frac{1}{2}$ lig.*P. viridis*, oculis nigris, alis niveis.

Loc. Habitat amnium ripas.

10. *P. sex-punctata.**La Frigane à ailes ponctuées.*Long. $1 \frac{1}{2}$ lig. Larg. 1 lig.*P. fusca*, alis albis fusco maculatis.

Loc. Idem.

11. *P. funerea.**La Frigane mouche en deuil.*Long. $2 \frac{1}{2}$ lig. Larg. $1 \frac{1}{2}$ lig.*P. tota atra*, corpore rotundiore, antennis corpore brevioribus.

Loc. Idem.

12. *P. musciformis.**La Frigane-mouche de couleur pâle.*

P. fusca, corpore rotundiore, antennis corpore brevioribus, alis pallidis venosis.

Loc. Habitat amnium ripas.

13. P. variegata.

La Frigane marbrée à pattes panachées.

Long. 8 lig. Larg. 2 lig.

P. nigro-fusca, maculis cinereis, pedibus nigro cinereoque intersectis.

Loc. Idem.

14. P. lugubris.

La Frigane enfumée.

Long. 2 $\frac{1}{2}$ lig. Larg. $\frac{1}{2}$ lig.

P. tota atra, alis fuscis, venis nigris.

Loc. Idem.

15. P. nervosa.

La Frigane à nervures.

Long. 3 lig. Larg. 1 lig.

P. pallida, alis albis, nervis fusco punctatis.

Loc. Idem.

16. P. atra.

*La Frigane savoyarde.*Long. 5 lig. Larg. $1 \frac{1}{3}$ lig.

P. tota atra oblonga, alis nigris.

Loc. Habitat amnium ripas.

17. P. gallata. *Phryg. bifasciata Oliv. Encycl. VI.*
*La Frigane demi-deuil.*Long. 3 lig. Larg. $\frac{2}{3}$ lig.P. nigra, fasciâ duplici albâ interruptâ,
antennis albo intersectis.

Loc. Idem.

LXXX. HEMEROBIUS. L'HÉME-
ROBE.

Antennæ filiformes.

Alæ sæpe æquales.

Os prominens tentaculis quatuor.

Cauda nuda.

Ocelli nulli.

1. H. perla.

Le Lion des puccrons.

Long. 6 lig.

H. luteo-viridis, alis aqueis vasis viridibus.

Loc. Habitat arbores, rosam.

2. H. chryfops.

L'Hémérobe à ailes ponctuées.

Long. 3 lig.

H. luteus, alis aqueis, vasis fusco punctatis.

Loc. Habitat hortos.

3. H. flavilater.

L'Hémérobe aquatique.

Long. 7 lig.

H. ater, alis fuscis nigro-reticulatis, margine exteriori dilatato.

Loc. Habitat rivulorum ripas.

LXXXI. FORMICALEO. *LE FOUR-*
MILION.

Antennæ breves, clavatæ, crassæ.

Alæ æquales.

Os prominens tentaculis quatuor.

Cauda nuda.

Ocelli nulli.

1. F. nostras.

Le Fourmilion.

Long. 12 lig.

Loc. Habitat arenam.

LXXXII. PANORPA. *LA MOUCHE-SCORPION.*

Antennæ longæ filiformes.

Alæ æquales.

Rostrum corneum cylindraceum.

Cauda chelifera forcibus armata.

Ocelli tres.

1. P. communis.

La Mouche-Scorpion.

Long. 7, 8 lig.

Loc. Habitat prata ad amnes.

LXXXIII.

LXXXIII. CRABRO. *LE FRÉLON.*

Antennæ clavatæ.

Alæ inferiores breviores.

Os maxillosum.

Aculeus ani dentatus.

Abdomen ubique æquale thoraci con-
natum.

Ocelli tres.

1. *C. humeralis.*

Le Frélon à épaulettes.

Long. 10 lig. Larg. 3 lig.

C. niger, subhirtus, fronte, thorace
superne, abdomineque flavis, seg-
mento 1^o, 2^o & 4^o ex parte nigris.

Loc.

2. *C. maculatus.*

*Le Frélon à échancrure & ventre
jaune.*

Long. 10 lig. Larg. 3 lig.

C. niger, abdomine flavo, segmentis tri-
bus superioribus nigris maculis flavis.

Loc.

R

3. *C. lunulatus*.
Le Frélon noir à échancrure.
 Long. 1 pouc. Larg. $3 \frac{1}{2}$ lig.
C. totus niger, abdominis segmento primo ovatum margine inciso lunulâ flavâ.
Loc.

- * 4. *C. annulatus*. *Amber-lutea (F.) Oliv.*
Le Frélon à anneau noir. Encycl. V.
 Long. 10 lig. Larg. $3 \frac{1}{2}$ lig.
C. ferrugineus, thorace superne abdominisque segmento primo nigris.
Loc.

LXXXIV. UROCERUS. L'UROCERE.

Antennæ filiformes.
 Alæ inferiores breviores.
 Os maxillosum.
 Aculeus ani dentatus prominens corniculo rectus.
 Abdomen ubique æquale thoraci connatum.
 Ocelli tres.

1. U. gigas.

L'Urocère.

Long. 13 lig. Larg. 3 lig.

Loc.

LXXXV. TENTHREDO. LA MOU-
CHE-A-SCIE.

Antennæ filiformes.

Alæ inferiores breviores.

Os maxillosum.

Aculeus ani dentatus non promi-
nens.Abdomen ubique æquale thoraci con-
natum.

Ocelli tres.

FAMIL. I. *Antennis novem-nodiis.*

1. T. hebraica.

*La Lettre hébraïque verte.*Long. 5 lig. Larg. 1 $\frac{1}{2}$ lig.

R ij

T. viridis, capite thoraceque supra caracteribus nigris.

Loc. Habitat flores.

2. T. crocea.

La Mouche-à-scie safranée.

Long. 3 $\frac{2}{3}$ lig. Larg. 2 $\frac{1}{2}$ lig.

T. crocea, antennis oculisque nigris.

Loc. Habitat flores.

3. T. melanocephala.

La Mouche-à-scie safranée à tête noire.

Long. 4 lig. Larg. 1 lig.

T. crocea, capite, pedibus, thoracisque apice nigris.

Loc. Idem.

4. T. rosæ.

La Mouche-à-scie du rosier.

Long. 4 lig. Larg. 1 $\frac{1}{3}$ lig.

T. crocea, capite thorace supra, alarumque margine exteriori nigris.

Loc. Habitat rosam.

5. T. ochroptera.

La Mouche-à-scie noire à ailes jaunes.

Long. 4 lig. Larg. 1 $\frac{1}{3}$ lig.

T. nigro - coerulefcens ; pedibus , tibiis alisque exterioribus croceis , maculâ marginali fuscâ.

Loc.

6. T. maculata.

La Mouche-à-scie noire , à ventre jaune noir en haut & en bas.

Long. 5 lig. Larg. 1 $\frac{1}{2}$ lig.

T. nigra , thorace maculis flavis , abdomine luteo basi & apice nigro , pedibus variegatis.

Loc.

7. T. unifasciata.

La Mouche-à-scie à une bande jaune.

Long. 5 $\frac{1}{2}$ lig. Larg. 1 $\frac{1}{2}$ lig.

R iij

T. nigra, thoracis apice flavo, segmentis abdominalibus quarto & quinto luteis.

Loc.

8. T. punctata.

La Mouche-à-scie noire marquée de jaune sur le premier & dernier anneau du ventre.

Long. 4 lig. Larg. 1 lig.

T. nigro-cœrulea, alis pedibusque flavis, segmentis abdominalibus primo & ultimo maculâ luteâ.

Loc.

9. T. bifasciata.

La Mouche-à-scie à deux bandes jaunes.

Long. 4 lig. Larg. 1 lig.

T. nigra, segmentis abdominalibus primo & quinto luteis.

Loc. Habitat plantas umbelliferas.

10. T. trifasciata.

La Mouche-à-scie à trois bandes jaunes.

Larg. $4\frac{2}{3}$ lig. Long. 1 lig.

T. nigra, pedibus abdominisque segmen-
tis primo, quinto, sexto & ultimo
margine flavis.

Loc.

11. T. rustica.

*La Mouche-à-scie à quatre bandes
des jaunes.*

Long. 5 $\frac{1}{2}$ lig. Larg. 1 $\frac{1}{2}$ lig.

T. nigra, segmentorum abdominalium
marginibus, excepto secundo, tertio &
sexto, flavis, pedibus ferrugineis,

Loc. Habitat falicem.

12. T. virgata.

*La Mouche-à-scie à deux bandes
noires sur le ventre.*

Long. 5 lig. Larg. 1 $\frac{1}{2}$ lig.

T. nigra, pedibus segmentorumque abdo-
minalium marginibus, excepto secun-
do, tertio & quinto, flavis.

Loc.

13. T. scrophulariæ.

La Mouche-à-scie de la scrofulaire.

Long. 5 lig. Larg. 1 lig.

R iv

T. nigra, segmentorum abdominalium marginibus, excepto secundo & tertio, flavis.

Loc. Habitat scrophulariam.

14. T. multi-fasciata.

La Mouche-à-scie à ventre rayé.

Long. 4 lig. Larg. $\frac{3}{4}$ lig.

T. nigra, segmentorum abdominalium omnibus flavis.

Loc.

15. T. cordata.

La Mouche-à-scie porte-cœur.

Long. $5 \frac{1}{2}$ lig. Larg. 1 lig.

T. nigra, thoracis apice maculis albis, pedibus anticis abdominisque posticâ parte ferrugineis.

Loc.

16. T. bimaculata.

La Mouche-à-scie à deux taches blanches au corcelet.

Long. 4 lig. Larg. $\frac{3}{4}$ lig.

T. nigra, thoracis apice maculis albis,
pedibus anticis abdominisque medio
ferrugineis.

Loc.

17. T. stellata.

*La Mouche-à-scie noire à ventre
bordé de taches jaunes.*

Long. 4 lig. Larg. 1 lig.

T. nigra, thoracis apice maculâ flavâ,
segmentis abdominalibus utrinque ma-
culis luteis.

Loc.

18. T. labiata.

*La Mouche-à-scie noire à pattes
& corcelet variés de jaune.*

Long. 4 $\frac{1}{2}$ lig. Larg. 1 lig.

T. nigra, thoracis maculis tribus abdo-
minisque apice flavis, pedibus flavo
nigroque variis.

Loc.

R v

19. *T. multicolor.*

La Mouche-à-scie noire à pattes rouges & bandes du ventre fauves.

Long. 4 $\frac{1}{2}$ lig. Larg. 1 lig.

T. nigra, thoracis abdominisque apice maculis flavis, abdominis medio fulvo, pedibus rubris.

Loc.

20. *T. falicis.*

La Bedeauce du saule.

Long. 4 lig. Larg. 1 $\frac{1}{2}$ lig.

T. flava, capite thoraceque supra nigro.

Loc. Habitat falicem.

21. *T. litterata.*

La Mouche-à-scie à ventre & pattes fauves & corcelet panaché.

Long. 5 $\frac{1}{2}$ lig. Larg. 1 $\frac{1}{3}$ lig.

T. capite thoraceque nigro caracteribus flavis, pedibus abdomineque ferrugineis.

Loc.

22. *T. albicornis.*

*La Mouche-à-scie à antennes
blanches au bout.*

Long. 6 lig. Larg. 1 lig.

T. nigra, antennarum apice albo, abdominis basi maculâ utrinque albâ, apice fulvo.

Loc.

23. *T. albipes.*

*La Mouche-à-scie noire à pattes
argentées.*

Long. 4 lig. Larg. 1 lig.

T. nigra pedibus albo variegatis.

Loc.

24. *T. ligustrina.*

*La Mouche-à-scie à pattes ar-
gentées & milieu du ventre
fauve.*

Long. 5 lig. Larg. 1 $\frac{1}{4}$ lig.

T. nigra, femoribus maculis albis, abdominis medio ferrugineis.

Loc.

R vj

25. T. atra.

La Mouche-à-scie noire à pattes fauves.

Long. 5 lig. Larg. 1 lig.

T. nigra, pedibus ferrugineis.

Loc.

26. T. flavipes.

*La Mouche-à-scie noire à pattes jaunes & milieu du ventre fauve.*Long. 4 $\frac{1}{2}$ lig. Larg. 1 lig.

T. nigra, pedibus flavis, abdominis medio ferrugineis.

Loc.

27. T. rufipes.

*La Mouche-à-scie noire, à pattes & milieu du ventre fauves.*Long. 5 lig. Larg. $\frac{2}{3}$ lig.

T. nigra, pedibus abdominisque medio ferrugineis.

Loc.

28. T. dumetorum.

La Mouche-à-scie noire, à points de devant jaunes & milieu du ventre fauve.

Long. 4 lig. Larg. $\frac{3}{4}$ lig.

T. nigra, pedibus quatuor anticis flavis, femoribus posticis abdominisque medio ferrugineis.

Loc.

29. T. annulata.

La Mouche-à-scie noire, avec le milieu du ventre fauve.

Long. 5 lig. Larg. $1 \frac{1}{3}$ lig.

T. nigra, abdominis medio ferrugineo.

Loc.

30. T. cœrulescens.

La Mouche-à-scie noire bleuâtre.

Long. 3 lig. Larg. 1 lig.

T. tota nigro-cœrulea, alis nigricantibus, margine exteriori nigro.

Loc.

31. *T. geniculata.*

*La Mouche-à-scie noire à genoux
fauves.*

Long. 4 lig. Larg. $1 \frac{3}{4}$ lig.

T. nigra, geniculis ferrugineis.

Loc.

32. *T. cerasi.*

*La Mouche-à-scie noire à pattes
jaunes.*

Long. $2 \frac{1}{2}$ lig. Larg. $\frac{1}{3}$ lig.

T. nigra, pedibus flavis.

Loc.

33. *T. pectinicornis.*

*La Mouche-à-scie noire, à anten-
nes pectinées.*

Long. $2 \frac{1}{2}$ lig. Larg. $\frac{2}{3}$ lig.

*T. nigra, antennis uno versu pectinatis,
tibiis tarsisque flavis.*

Loc.

34. *T. cordigera. Emphytus longatus*

La Mouche-à-scie cordelière.

Long. 4 lig. Larg. 1 lig.

* T. nigra, segmento abdominali quinto albo, pedibus pallidis, genibus albis.

Loc.

* 35. T. Astroides. *Scithredo crasyula? Ml.*
L'Etoile d'or.

Long. 4 lig. Larg. 1 lig.

T. nigra, humeris, thoracis apice, tibiisque luteis.

Loc.

* 36. T. palmata. *cf. histrio Schff nom.*
La Mouche-à-scie aux pieds blancs.

Long. 5 lig. Larg. 1 $\frac{1}{2}$ lig.

T. nigra, humeris thoracisque apice flavis, pedibus abdominisque medio ferrugineis, palmis posticis albis.

Loc.

* 37. T. perlata. *cf. histrio fovea Schff. nom.*
La Mouche-à-scie perlée.

Long. 5 lig. Larg. 1 $\frac{1}{2}$ lig.

T. nigra, thoracis apice flavo, pedibus abdominisque medio ferrugineis, palmis posticis albo maculatis.

Loc.

38. *T. apicaris. cf. variegata Schiff. nom.*
La Mouche-à-scie fauve à point
jaune.

Long. 5 lig. Larg. 1 lig.

T. ferruginea, thoracis apice flavo, oculis nigris.

Loc.

39. *T. thoracica. cf. variegata Schiff. nom.*
La Mouche-à-scie à pattes fauves
& taches blanches.

Long. 5 $\frac{1}{2}$ lig. Larg. 1 lig.

T. nigra, thoracis apice maculis albis, pedibus ferrugineis.

Loc.

FAMILIA II. *Antennis undecim-*
nodis.

40. *T. vernalis.*
La Mouche-à-scie noire à corcelet
rouge.

Long. 2 $\frac{1}{2}$ lig. Larg. $\frac{3}{4}$ lig.

T. nigra, thorace rubro.

Loc.

41. T. viridescens.
*La Mouche-à-scie noire à ventre
 bordé de vert.*

Long. 3 $\frac{1}{2}$ lig. Larg. 1 $\frac{1}{2}$ lig.

T. nigra, pedibus, lateribus thoracis
 abdominisque viridescens.

Loc.

FAMIL. III. *Antennis octodecim-nodiis.*

42. T. cynosbati.
La Mouche-à-scie à jambes variées.

Long. 2 $\frac{1}{2}$ lig. Larg. $\frac{2}{3}$ lig.

T. nigra, pedibus ferrugineis, tibiis pos-
 ticis albo nigroque annulatis.

Loc.

43. T. rubi.
*La Mouche-à-scie à point jaune
 au corcelet & milieu du ventre
 fauve.*

Long. 2 $\frac{1}{2}$ lig. Larg. $\frac{1}{2}$ lig.

T. nigra, puncto thoracis luteo, pedi-
 bus abdominisque medio ferrugineis.

Loc.

44. *T. longicornis.**La Mouche-à-scie à longues antennes.*Long. 4 lig. Larg. $\frac{2}{3}$ lig.*T. nigra*, segmentis abdominalibus margine flavis, antennis duas tertias corporis partes æquantibus.*Loc.** 45. *T. longicollis.* *Cephus labidus Schiff.*
*La Mouche-à-scie à col allongé.*Long. 10 lig. Larg. $1\frac{1}{2}$ lig.*T. nigra*, utrinque luteo-maculata, collo elongato.*Loc.** 46. *T. fertifera.* *Synhyrus piceae Lep.*
*La Mouche-à-scie à bouquet.*Long. 3 lig. Larg. $\frac{3}{4}$ lig.*T. nigra*, antennis utrinque pectinatis, pedibus flavis. *Masc.*Long. $3\frac{1}{2}$, 4, $4\frac{1}{2}$ lig. Larg. 1, $1\frac{1}{2}$ lig.*T. tota ferruginea*, antennis nigris thorace brevioribus subferratis. *Femin.**Loc.*

* 47. T. prolongata. *Cynips compressus*

La Mouche-à-scie à prolongement.

Long. 5, 6 lig. Larg. $1 \frac{2}{3}$ lig.

T. nigra, pedibus abdominisque medio
fulvis collo elongato.

Loc.

LXXXVI. CYNIPS. *LE CINIPS.*

Antennæ cylindraceæ fractæ.

Alæ inferiores breviores.

Os maxillosum.

Aculeus ani conicus intra valvas
abdominis.

Abdomen subovatum ad latera com-
pressum, subtus acutum, petiolo
thoraci connexum.

Ocelli tres.

FAMIL. I. *Antennarum articuli
undecim.*

I. C. bedeguaris.

Le Cinips doré à queue, du bedeguar lisse.

Long. $1 \frac{1}{2}$ lig.

C. thorace viridi-æneo, abdomine aureo,
fetis ani corpore longioribus.

Loc. Habitat tumorem rosæ *Bedeguar* dictum,
& gallam quercinam.

2. *C.* viridis.

Le Cinips doré sans queue.

C. thorace viridi æneo, abdomine au-
reo, fetis ani non exfertis.

Loc. Idem.

3. *C.* auratus.

Le Cinips porte-or.

Long. $2 \frac{1}{3}$ lig.

C. punctatus sericeo-auratus, fetis ani
corpore brevioribus.

Loc.

4. *C.* fungosus.

*Le Cinips de la galle fongueuse
du chêne.*

Long. $\frac{1}{2}$ lig.

C. nigro-viridis, tibiis flavis, gallæ fun-
gosæ quercûs.

Loc. Habitat gallam quercinam.

5. C. pomaceus.

*Le Cinips de la galle lisse & ronde
du chêne.*

Long. 1 $\frac{1}{2}$ lig.

C. nigro-cupreus, pedibus fuscis, gallæ
rotundæ, glabræ, duræ, foliorum
quercûs.

Loc. Habitat minorem gallam foliorum quercûs,
solitarius.

6. C. punctatus.

Le Cinips noirâtre à point marginal.

C. nigro-cupreus, pedibus fuscis alarum
puncto fusco.

Loc.

7. C. foliaceus.

*Le Cinips de la galle du chêne
qui vient de la substance même
de la feuille.*

Long. 1 lig.

C. viridi-sericeus, abdomine aurato, pedibus albis, gallæ intra foliorum quercûs substantiam delitescens.

Loc. Habitat gallam intra foliorum quercûs laminas quasi insufflatam.

8. **C. gemmæ quercûs.**

Le Cinips de la galle en rose du chêne.

Long. 1 lig.

C. nigro-cupreus, pedibus fuscis, gallæ imbricatæ quercûs.

Loc. Habitat gallam quercûs in rosæ formam expansam & extûs dissectam.

9. **C. baccarum quercûs.**

Le Cinips de la galle en chapeau du chêne.

C. niger, pedibus fulvo flavis, gallarum fungiformium quercûs.

Loc. Habitat gallam quercûs pediculo foliis inhaerentem, fungiformem.

10. C. fimbriatus.

Le Cinips de la galle plate & frisée du chêne.

Long. 1 lig.

C. nigro-aureus, pedibus fusco-variegatis, gallæ planæ rubræ fimbriatæ quercûs.

Loc. Habitat gallam quercûs compressam, orbicularem, & fimbriatam.

11. C. racemosus.

Le Cinips de la galle en grappe du chêne.

C. fuscus nitens, capite nigro, abdominis apice villosa, gallæ racemosæ quercûs.

Loc. Habitat gallam quercûs duram in racemos super foliorum pediculis dispositam.

12. C. minutus.

Le Cinips de la galle tête d'épingle du chêne.

Long. 1 $\frac{1}{3}$ lig.

C. viridis nitens, pedibus pallidis gallæ
globosæ vix sensibilis foliorum quercûs.

Loc. Habitat gallam acutam & minutissimam,
quercûs.

13. C. scaber.

*Le Cinips de la galle raboteuse des
feuilles de chêne.*

C. gallæ scabræ foliorum quercûs.

Loc. Insectum incognitum, Galla sola noscitur.

14. C. tuberculatus.

*Le Cinips de la galle à tubercules
du chêne.*

C. gallæ tuberculatæ quercûs.

Loc. Idem.

15. C. numismalis.

*Le Cinips de la galle en écusson
de chêne.*

C. gallæ numismatis quercûs.

Loc. Idem.

16. *C. pedunculi quercûs.*
Le Cinips de la galle en pomme
des extrémités des branches du
chêne.

C. gallæ pomiformis extremitatis ramo-
rum quercûs.

Loc. Insectum incognitum, Galla sola noscitur.

17. *C. radicum.*
Le Cinips de la galle ligneuse des
racines.

C. gallæ ligneæ radicum.

Loc. Idem.

18. *C. falicis strobili.*
Le Cinips de la galle des feuilles
de saule.

C. nigro-viridis nitens, pedibus pallidis,
gallæ foliorum falicis.

Loc. Habitat gallam falicis folia vestientem.

19. *C. graminis.*
Le Cinips de la galle à filets du
chiendent.

C. gallæ graminis filamentosæ.

Loc. Habitat gallam capillarem, quæ circa
basim foliorum graminis nascitur.

20. *C. glechomæ.*

*Le Cinips de la galle du lierre
terrestre.*

C. torus fuscus, thorace subvillosa, gal-
læ hederæ terrestris.

Loc. Habitat gallam duram & orbicularem folia
glechomæ hederacæ occupantem.

21. *C. aurantii.*

*Le Cinips fauve & le sauteur de
l'oranger.*

Long. $1 \frac{1}{2}$ lig.

C. aurantii, ferrugineus, alarum basi
albâ puncto nigro, antennis nigris, pe-
dibus saltatoriis.

Loc.

22. *C. saltator.*

Le Cinips sauteur noir.

Long. $\frac{2}{3}$ lig.

C. niger nitens, pedibus saltatoriis.

Loc.

23. C. cruciatus.

Le Cinips sauteur noir à pieds fauves.

Long. 1 $\frac{1}{4}$ lig.

C. ater, pedibus saltatorius fulvis.

Loc.

24. C. pupparum.

Le Cinips des chrysalides de papillons.

Long. 1 $\frac{2}{3}$ lig.

C. viridi-sericeus, abdomine aureo, pedibus pallidis, chrysalidum papilionum.

Loc. Habitat puppas papilionis brassicæ.

25. C. ovulorum.

Le Cinips des œufs des insectes.

Long. $\frac{1}{3}$ lig.

C. niger, pedibus pallidis, ovorum insectorum.

Loc. Larva habitat ova papilionum, &c.

26. *C. aphidum.*

Le Cinips de l'ichneumon des pucerons.

Long. $\frac{2}{3}$ lig.

C. niger nitens, pedibus pallidis, ichneumonum aphidum.

Loc. Larva habitat aphides & ichneumonem aphidum.

* 27. *C. bifasciatus.*

Le Cinips à bandes sur les ailes.

Long. $1 \frac{1}{3}$ lig.

C. nigro-viridis nitens, pedibus fuscis, alarum fasciis duabus transversis nigris.

Loc.

FAMIL. II. *Antennarum articuli septem.*

28. *C. foliorum.*

Le Cinips des feuilles sans galle.

Long. $\frac{3}{4}$ lig.

C. foliorum sine gallâ, totus nigro-viridis nitens.

Loc. Larva vel chrysalis foliis adhæret.

29. *C. gregarius.*

Le Cinips du rosier, sans galle.

Long. $\frac{2}{3}$ lig.

C. rosæ, sine gallâ, totus niger.

Loc. Chrysalis fol. rosæ subtus adhæret.

30. *C. circularis.*

Le Cinips du chêne, sans galle.

Long. $1 \frac{1}{4}$ lig.

*C. quercûs sine gallâ, totus viridi-aureus
pedibus flavis.*

Loc. Chrysalis fol. ilicis subtus adhæret.

31. *C. eulophus.*

*Le Cinips à antennes rameuses,
sans galle.*

Long. $2 \frac{1}{2}$ lig.

C. viridis nitens, antennis ramosis pallidis.

Loc. Chrysalis foliis tiliæ subtus adhæret.

32. *C. tripunctatus.*

Le Cinips à ailes pointillées.

Long. $1 \frac{1}{2}$ lig.

390 ENTOMOLOGIA

C. nigro-viridis nitens, alis punctis tribus
nigris.

Loc.

33. C. antiquus.

*Le Cinips vert bronzé à pattes
blanches.*

Long. $\frac{2}{3}$ lig.

C. viridis nitens, pedibus albido flavis;

Loc.

34. C. albipes.

Le Cinips noir à pattes blanchâtres.

Long. 1 lig.

C. nigro nitens, pedibus pallidis.

Loc.

35. C. crassipes.

Le Cinips brun à grosses cuisses.

Long. 1 $\frac{3}{4}$ lig.

C. fuscus, femoribus clavatis,

Loc.

LXXXVII. DIPLOLEPIS. LE DI-
PLOLEPE.

Antennæ filiformes longæ articulis
quatuordecimi.

Alæ inferiores breviores.

Os maxillosum.

Aculeus ani conicus intra valvas
abdominis.

Abdomen ovatum, ad latera com-
pressum, subtus acutum, petiolo
brevi thoraci connexum.

1. D. quercus.

*Le Diplolèpe de la galle ronde &
dure du chêne.*

Long. $1 \frac{1}{2}$ lig. Larg. $\frac{2}{3}$ lig.

D. fuscus, gallæ, globosæ, glabræ &
duræ foliorum quercûs.

Loc. Habitat gallam rotundam & glabrâ infé-
rioris foliorum quercûs superficièi.

2. D. rosæ.

Le Diplolèpe du bedeguar.

Long. $1 \frac{1}{2}$ lig. Larg. $\frac{1}{2}$ lig.

S iv.

D. bedeguaris niger, abdomine ferrugineo apice nigro, pedibus rufis.

Loc. Habitat bedeguem rose.

3. D. bedeguaris.

Le Diplolèpe de la galle fongueuse & lisse du rosier.

Long. 1 lig. Larg. $\frac{1}{3}$ lig.

D. bedeguaris levis fungosi, fuscus oculis nigris.

Loc. Idem.

4. D. niger.

Le Diplolèpe noir à ventre brun & antennes noires.

Long. 1 lig. Larg. $\frac{1}{5}$ lig.

D. niger, abdomine fusco lucido, pedibus rufis, antennis nigris.

Loc.

5. D. fuscus.

Le Diplolèpe brun à ventre luisant & antennes brunes.

Long. 2 lig. Larg. $\frac{1}{2}$ lig.

D. fuscus, abdomine lucido, pedibus rufis, antennis fuscis.

Loc.

6. D. flavipes.

Le Diplolèpe à pattes jaunes.

Long. 1 lig. Larg. $\frac{1}{4}$ lig.

D. totus niger, pedibus flavis.

Loc.

LXXXVIII. ICHNEUMON. L'ICH-
NEUMON.

Antennæ filiformes, longæ vibratiles.

Alæ inferiores breviores.

Os maxillosum.

Aculeus ani triplex.

Abdomen petiolo tenui longo thoraci
connexum.

Ocelli tres.

1. I. globatus.

L'Ichneumon à coton blanc.

Long. 1 lig.

S v

1. *I. serico conglobato albo.*
Loc. Habitat sericum album herbis pratorum in-
 harentem.
2. *I. glomeratus.*
L'Ichneumon à coton jaune.
 Long. 1 $\frac{3}{4}$ lig.
I. serico conglobato flavo.
Loc. Habitat larvam papilionis brassicæ.
3. *I. alveariformis.*
*L'Ichneumon à coques en forme
 de rayons de ruche.*
I. serico alveari-formi.
Loc. Habitat sericum alveariformem.
4. *I. aphidum.*
L'Ichneumon des pucerons.
 Long. 1 lig.
I. aphidum.
Loc. Larva aphides perforat & occidit, ipsam cy-
 nips terebrat.
5. *I. manifestator.*
L'Ichneumon à longue queue.
 Long. 10 lig. Larg. 1 $\frac{1}{2}$ lig.

I. ater, pedibus rufis, fetis ani corpore
duplo longioribus.

Loc. Habitat sylvas.

6. I. fetosus.

*L'Ichneumon noir à queue de la
longueur du corps & ventre lisse.*

Long. 7 lig. Larg. $\frac{1}{2}$ lig.

I. ater, pedibus rufis, fetis ani longi-
tudine corporis, abdomine lavi.

Loc. Habitat arbores.

7. I. tuberculatus.

*L'Ichneumon à queue de la lon-
gueur du corps & ventre à tu-
bercules.*

Long. 6 lig. Larg. $\frac{2}{3}$ lig.

I. ater, pedibus rufis, fetis ani longitu-
dine corporis, abdomine tuberculis
lateralibus.

Loc. Idem.

8. I. compunctor.

*L'Ichneumon à pattes fauves &
courte queue.*

Long. 6 lig. Larg. $\frac{1}{2}$ lig.

S vj

I. ater, pedibus rufis, fetis ani corpore triplo brevioribus, abdomine fere sessili.

Loc. Habitat chrysalides papilionum.

9. I. petiolatus.

L'Ichneumon à pattes fauves & ventre en filet.

Long. $3 \frac{1}{2}$ lig. Larg. $\frac{2}{3}$ lig.

I. ater, pedibus rufis, fetis ani corpore triplo brevioribus, abdominis basi tenui longa petiolatu.

Loc.

10. I. frontalis.

L'Ichneumon noir à pattes fauves & devant de la tête jaune.

Long. 3 lig. Larg. $\frac{1}{2}$ lig.

I. niger, pedibus rufis, fronte flava.

Loc.

11. I. femoralis.

L'Ichneumon noir à pattes brunes & grosses cuisses.

Long. $2 \frac{2}{3}$ lig. Larg. $\frac{1}{2}$ lig.

I. niger, pedibus ferrugineis, femoribus
posticis crassis globosis.

Loc. Habitat vitra domorum.

12. I. ruspator.

*L'Ichneumon à pattes brunes &
grosses cuisses dentelées.*

Long. $3 \frac{1}{2}$ lig. Larg. $\frac{2}{3}$ lig.

I. niger, pedibus ferrugineis, femoribus
posticis crassis denticulo armatis.

Loc.

13. I. geniculatus.

*L'Ichneumon noir à pattes fauves
& genoux blancs.*

Long. 5 lig. Larg. $\frac{2}{3}$ lig.

I. niger, pedibus rufis, genibus annulo
albo.

Loc.

14. I. inguinalis.

*L'Ichneumon noir à pattes fauves
& point blanc à la base des
cuisses.*

Long. 5 lig. Larg. $\frac{2}{3}$ lig.

I. niger, pedibus rufis, femorum basi puncto albo.

Loc.

15. I. albipes.

L'Ichneumon noir à pattes blanches.

Long. $1 \frac{1}{3}$ lig. Larg. $\frac{1}{3}$ lig.

I. niger, pedibus albidis, alarum puncto nigro.

Loc. Habitat flores cirsii.

16. I. jaculator.

L'Ichneumon tout noir à pattes postérieures très-longues & grosses.

Long. 6 lig. Larg. $\frac{2}{3}$ lig.

I. totus niger, tibiis posticis clavatis abdomine longo, tenui, falcato.

Loc.

17. I. annularis.

L'Ichneumon noir à pattes postérieures grosses & milieu du ventre fauve.

Long. 5 lig. Larg. $\frac{1}{2}$ lig.

I. niger, tibiis, posticis, clavatis, abdomine tenui falcato circa medium fulvo.

Loc.

18. I. crassipes.

L'Ichneumon noir à pattes fauves très-grosses & tachetées.

Long. $3 \frac{1}{2}$ lig. Larg. $\frac{2}{3}$ lig.

I. niger, femoribus posticis crassissimis fulvis puncto albido.

Loc.

19. I. falcatus.

L'Ichneumon noir à pattes fauves; à cuisses postérieures grosses & ventre en faucille.

Long. 4 lig. Larg. $\frac{1}{3}$ lig.

I. niger, tibiis rufis, femoribus posticis clavatis, abdomine longo falcato.

Loc.

20. I. crocatus.

L'Ichneumon jaune à tête & corcelet noirs avec la pointe jaune.

Long. 10 lig. Larg. $1 \frac{1}{2}$ lig.

I. luteus, capite thoraceque fusco apice
flavo.

Loc.

21. I. luteus.

*L'Ichneumon jaune à ventre en
faucille.*

Long. 10 lig. Larg. $1 \frac{1}{3}$ lig.

I. luteus totus.

Loc.

22. I. melanocephalos.

*L'Ichneumon à tête & corcelet noirs
& à ventre jaune en faucille.*

Long. 9 lig. Larg. $\frac{2}{3}$ lig.

I. capite thoraceque nigris, antennis pe-
dibus abdomineque falcato, luteis.

Loc.

23. I. ramidulus.

*L'Ichneumon jaune à corcelet noir
en dessous & extrémité du ven-
tre noire.*

Long. 8 lig. Larg. $\frac{3}{4}$ lig.

I. luteus, oculis, thorace infra, abdominisque falcati apice nigris.

Loc.

24. I. pugillator.

L'Ichneumon noir à pattes & milieu du ventre citron.

Long. 6 lig. Larg. 1 lig.

I. niger, abdomine falcato, pedibus abdominisque medio flavis.

Loc.

25. I. virgatus.

L'Ichneumon jaune à corcelet rayé.

Long. 5 lig. Larg. $\frac{3}{4}$ lig.

I. luteus, thoracis fasciis tribus longitudinalibus fuscis.

Loc. Habitat illicem.

26. I. obscurus.

L'Ichneumon brun à tête & bout du ventre noirs.

Long. 2 lig. Larg. $\frac{1}{2}$ lig.

I. fuscus, capite abdominisque apice nigris.

Loc.

27. *I. apicarius.*

L'Ichneumon jaune à pointe du corcelet noire.

Long. $2 \frac{1}{3}$ lig. Larg. $\frac{1}{3}$ lig.

I. flavo-ferrugineus, apice thoracis nigro.

Loc.

28. *I. scutellatus.*

L'Ichneumon fauve à taches noires & pointe du corcelet jaune.

Long. $5 \frac{1}{2}$ lig. Larg. 1 lig.

I. flavo, rufo, nigroque variegatus, thoracis apice flavo.

Loc. Habitat larvas papilionum.

29. *I. melanopteros.*

L'Ichneumon brun à taches noires & ailes noirâtres.

Long. 2 lig. Larg. $\frac{1}{3}$ lig.

I. fuscus, nigro maculatus, alis nigris.

Loc.

30. I. linearis.

*L'Ichneumon fauve à taches noires
& ailes croisées.*

Long. $1 \frac{2}{3}$ lig. Larg. $\frac{3}{4}$ lig.

I. linearis rufus nigro maculatus, alis
albis cruciatis.

Loc.

31. I. punctatus.

*L'Ichneumon noir à petites taches
jaunes.*

Long. 7 lig. Larg. 1 lig.

I. niger, fronte punctisque humerorum
flavis.

Loc.

32. I. citratus.

*L'Ichneumon noir à ventre tacheté
de citron sur les côtés.*

Long. $\frac{1}{2}$ lig. Larg. $\frac{1}{3}$ lig.

I. atro-cœrulescens, abdominalibus seg-
mentis utrimque maculâ flavâ.

Loc.

33. *I. binarius.*

L'Ichneumon noir chagriné à pattes fauves & deux taches jaunes sur le ventre.

Long. 1 $\frac{1}{2}$ lig. Larg. $\frac{2}{3}$ lig.

I. ater, punctatus, pedibus rufis, abdominis basi utrinque maculâ flavâ.

Loc.

34. *I. tertiarius.*

L'Ichneumon noir à cuisses postérieures fauves & deux taches blanches sur le ventre.

Long. 4 lig. Larg. $\frac{2}{3}$ lig.

I. niger, femoribus posticis rufis abdominis medio utrinque maculâ albâ.

Loc.

35. *I. multicolor.*

L'Ichneumon noir à pattes rouges, à corselet & ventre tacheté de blanc.

Long. 3 lig. Larg. $\frac{2}{3}$ lig.

I. niger, pedibus rufis, thoracis basi lineata, apice puncto, albis abdominis segmento 1^o. punctis duobus, 2^o, margine albis.

Loc. Habitat in larvis phalænarum.

36. I. globulifer.

L'Ichneumon noir à plaque de poils bruns sur le ventre.

Long. 4 lig. Larg. 1 lig.

I. ater, alis extremo fuscis, abdominis apice villoso ferrugineo.

Loc. Habitat larvas phalænarum.

37. I. bifasciatus.

L'Ichneumon noir à deux bandes sur les ailes.

Long. 3 $\frac{3}{4}$ lig. Larg. $\frac{2}{3}$ lig.

I. niger, alis fasciâ duplici transversâ nigrâ.

Loc.

38. I. niger.

L'Ichneumon tout noir.

Long. 1 lig.

I. totus niger.

Loc.

39. I. comitator.

*L'Ichneumon noir à anneaux blancs
aux antennes.*

Long. 6 lig. Larg. 1 lig.

I. totus niger, antennis medio albis.

Loc. Larva habitat nidum vesparum.

40. I. funereus.

*L'Ichneumon noir, avec la pointe
du corcelet & le milieu des an-
tennes blancs.*

Long. 5 lig. Larg. $\frac{3}{4}$ lig.

I. niger, thoracis apice antennarumque
medio albis.

Loc.

41. I. dumetorum.

*L'Ichneumon noir à cuisses rou-
geâtres & anneau blanc aux
antennes.*

Long. $4 \frac{1}{2}$ lig. Larg. $\frac{2}{3}$ lig.

I. ater, femoribus testaceis, antennis medio albis.

Loc. Habitat dumeta.

42. I. spiralis.

L'Ichneumon noir à pattes rougeâtres & anneau blanc aux antennes.

Long. $2 \frac{2}{3}$ lig. Larg. $\frac{1}{2}$ lig.

I. ater, pedibus rufis, tibiis posticis apice nigris, antennis medio albis.

Loc.

43. I. punctulatus.

L'Ichneumon à points.

Long. $6 \frac{1}{3}$ lig. Larg. 1 lig.

I. niger, pedibus abdominisque antica parte superne rufis, antennis medio albis.

Loc.

44. I. tibialis.

L'Ichneumon noir à pattes rougeâtres, à taches blanches sur les jambes & anneau blanc aux antennes.

Long. 5 lig. Larg. $\frac{2}{3}$ lig.

I. niger, pedibus rufis, tibiis antennisque medio albis.

Loc.

45. I. tarsosus.

L'Ichneumon à pattes rougeâtres avec le milieu des tarse & des antennes blanc.

Long. 4 lig.

I. niger, pedibus rufis, tarsis posticis antennisque medio albis.

Loc.

46. I. articulatus.

L'Ichneumon noir, à pattes rougeâtres, avec les genoux & le milieu des antennes blancs.

Long. 4 lig. Larg. $\frac{2}{3}$ lig.

I. niger, pedibus rufis, geniculis antennarumque medio albis.

Loc.

47. I. abdominalis.

L'Ichneumon noir à ventre & jambes fauves, & anneau blanc aux antennes.

Long. $3 \frac{2}{3}$ lig. Larg. $\frac{2}{3}$ lig.

I. niger, abdomine toto ferrugineo antennis annulo albo.

Loc.

48. I. ani.

L'Ichneumon noir à ventre fauve vers le bas & anneau blanc aux antennes.

Long. $6 \frac{1}{2}$ lig.

I. niger, abdomine pone ferrugineo antennis medio albis.

Loc.

49. I. upsalienfis.

L'Ichneumon noir à pattes fauves & anneau blanc aux antennes.

Long. 3 lig. Larg. $\frac{1}{2}$ lig.

I. niger, abdomine ferrugineo apice nigro, antennis annulo albo.

Loc.

50. *I. tripunctatus.*

L'Ichneumon noir à bande fauve sur le ventre avec la pointe du corcelet & anneau des antennes blancs.

Long. 5 lig. Larg. $\frac{3}{4}$ lig.

I. niger, abdomine antice ferrugineo, postice nigro punctis tribus albis, thoracis apice annuloque antennarum albo.

Varietas A. I. femoribus omnibus nigris.

B. I. femoribus nigris, tibiisque omnibus basi albis, apice nigris.

Loc. Habitat fylvas.

51. *I. dictator.*

L'Ichneumon noir à ventre fauve en devant & à anneaux blancs aux pattes & aux antennes.

Long. 2 $\frac{1}{4}$ lig. Larg. $\frac{1}{2}$ lig.

I. niger, abdomine ferrugineo, apice nigro, tibiis antennisque annulo albo.

Loc.

52. I. peregrinator.

L'Ichneumon noir à ventre fauve en devant, noir postérieurement & terminé de blanc, & à anneau blanc aux antennes.

Long. 3 $\frac{1}{2}$ lig. Larg. $\frac{1}{2}$ lig.

I. abdomine ferrugineo, pone nigro, apice albo; antennis medio albis.

Loc.

53. I. vorax.

L'Ichneumon panaché de noir & citron à anneau blanc aux antennes.

Long. 7 lig. Larg. 1 $\frac{1}{3}$ lig.

I. niger, thoracis apice, abdominis medio pedibusque flavo variegatis, antennis medio albis.

Loc.

54. I. palmarius.

L'Ichneumon à pointe du corcelet blanche & pattes panachées de blanc.

Long. 7 lig. Larg. 1 lig.

T ij

I. niger, fronte, thoracisque apice albis, tibiis palmisque albo variegatis.

Loc.

55. I. constellatus.

L'Ichneumon noir à pointe du corcelet & taches du ventre blanches.

Long. 6 lig. Larg. $1 \frac{1}{3}$ lig.

I. niger, pedibus ferrugineis, thoracis apice maculisque abdominis quatuor albis, antennarum medio albo.

Loc.

56. I. fuscipes.

L'Ichneumon noir à pieds rougeâtres & pointe du corcelet blanche.

Long. 6 lig. Larg. 1 lig.

I. niger, pedibus ferrugineis, apice thoracis albo.

Loc.

57. I. scirpi.

L'Ichneumon noir à pointe du corcelet & bout du ventre blancs.

Long. 4 lig. Larg. $\frac{2}{3}$ lig.

I. niger, pedibus ferrugineis, thoracis abdominisque apice albo.

Loc. Larva habitat scirpum palustrem.

58. I. junci.

L'Ichneumon noir à pointe du corcelet jaune avec les pattes & le milieu du ventre fauves.

Long. 5 lig. Larg. $\frac{1}{4}$ lig.

I. niger, fronte thoracisque apice flavis, pedibus abdominisque medio ferrugineis.

Loc. Larva habitat juncum.

59. tiphæ.

L'Ichneumon noir à antennes pattes & milieu du ventre fauves.

Long. 5 lig.

I. niger, fronte flavâ, antennis pedibus abdominisque medio ferrugineis.

Loc. Larva habitat tipham.

60. *I. compressus.*

L'Ichneumon noir à pointe du corcelet, partie des pattes & milieu du ventre fauves.

Long. $4 \frac{2}{3}$ lig. Larg. $\frac{2}{3}$ lig.

I. niger, fronte, thoracis apice, tibiis ex parte abdominalisque medio flavis.

Loc.

61. *I. marginalis.*

L'Ichneumon noir à pointe du corcelet jaune & partie antérieure du corcelet fauve.

Long. 3 lig. Larg. $\frac{1}{2}$ lig.

I. niger, thoracis apice flavo, humeris pedibusque ferrugineis, segmentis abdominalibus margine albidis.

Loc.

62. *I. intersectus.*

L'Ichneumon arlequin.

Long. 6 lig. Larg. 1 lig.

I. niger, fronte, thoracis apice pedibus abdomineque supra flavis, thorace flavo maculato.

Loc.

63. I. curtatus.

*L'Ichneumon noir à ventre fauve
en devant & court pédicule.*

Long. 5 $\frac{1}{2}$ lig. Larg. 1 lig.

I. niger, abdomine antice fulvo, petiolo
brevi.

Loc.

63. I. Frischii.

*L'Ichneumon noir à ventre fauve
en devant & à long pédicule.*

Long. 10 lig. Larg. 1 $\frac{3}{4}$ lig.

I. niger, abdomine fulvo, postice nigro
petiolo longissimo.

Loc.

65. I. constrictus.

*L'Ichneumon noir à ventre fauve
en devant & tarses antérieurs
blancs.*

Long. 4 lig. Larg. 1 lig.

T iv

I. niger, abdomine antice rufo, postice nigro, palmis anticis albis.

Loc.

66. I. nemoralis.

L'Ichneumon noir à ventre fauve au milieu & pieds de derrière blancs.

Long. $1 \frac{2}{3}$ lig. Larg. $\frac{2}{3}$ lig.

I. niger, abdominis medio pedibusque anterioribus rufis, palmis posticis albis.

Loc.

67. I. trochantericus.

L'Ichneumon noir à pattes & milieu du ventre fauves, & pieds de derrière noirs.

Long. $5 \frac{1}{2}$ lig. Larg. 1 lig.

I. niger, abdominis medio, pedibusque rufis, palmis posticis nigris.

Loc.

68. I. scanicus.

L'Ichneumon noir à pattes postérieures panachées.

Long. $3 \frac{1}{4}$ lig. Larg. $\frac{1}{2}$ lig.

I. niger, pedibus ferrugineis, tibiis posticis albo nigroque variegatis.

Loc. Habitat fylvas.

69. I. Plæsseus.

L'Ichneumon à anneaux du ventre rougeâtres & pattes postérieures panachées.

Long. $2 \frac{1}{2}$ lig. Larg. $\frac{1}{3}$ lig.

I. niger, pedibus segmentorumque abdominis margine ferrugineis, tibiis posticis albo nigro fulvoque variegatis.

Loc.

70. I. coccineus.

L'Ichneumon noir à ventre couleur de cerises.

Long. 4 lig. Larg. 1 lig.

I. niger, abdomine coccineo.

Loc. Habitat fylvas.

71. I. rubicundus.

L'Ichneumon noir à corcelet & ventre rouges.

Long. $1 \frac{1}{2}$ lig. Larg. $\frac{2}{3}$ lig.

T v

I. niger, thorace abdomineque rubris.

Loc.

72. **I. cruentatus.**

L'Ichneumon à corcelet tacheté de rouge en devant.

Long. 4 lig. Larg. $\frac{1}{2}$ lig.

I. niger punctatus, capite thoraceque antice rubro maculatis, pedibus fuscis.

Loc.

73. **I. fumosus.**

L'Ichneumon noir à pattes & corcelet en devant de couleur brune.

Long. 2 lig. Larg. $\frac{1}{4}$ lig.

I. niger lævis, thorace antice pedibusque fuscis.

Loc. Larva devorat ova araneorum.

74. **I. sessilis.**

L'Ichneumon noir avec les deux anneaux antérieurs du ventre rougeâtres & les ailes noires.

Long. 3 lig. Larg. $\frac{2}{3}$ lig.

I. ater, abdomine subsessili segmentis duobus anticis rufis, alis nigricantibus.

Loc.

75. I. viaticus.

L'Ichneumon noir avec les trois anneaux antérieurs du ventre rougeâtres & les ailes noires.

Long. 5 lig. Larg. 1 lig.

I. ater, abdomine subfessili segmentis tribus anticis rufis, alis nigricantibus.

Loc. Habitat larvas papilionum quas in terram deponit.

76. I. ochrocephalos.

L'Ichneumon noir à ventre & tête jaunes.

Long. 2 $\frac{3}{4}$ lig. Larg. $\frac{1}{2}$ lig.

I. nigro, abdomine capiteque flavis alis nigricantibus.

Loc.

77. I. posticus.

L'Ichneumon noir à pattes & partie supérieure du ventre rougeâtres.

Long. 2 $\frac{1}{2}$ lig. Larg. $\frac{1}{2}$ lig.

T VI

I. niger, pedibus abdominisque postica
parte ferrugineis.

Loc.

78. I. anticus.

L'Ichneumon noir à pattes & partie antérieure du ventre rougeâtres.

Long. $\frac{3}{4}$ lig.

I. niger, pedibus abdominisque antica
parte ferrugineis.

Loc.

79. I. labialis.

L'Ichneumon noir à ventre & pattes fauves & lèvre jaune.

Long. 5 lig. Larg. $\frac{2}{3}$ lig.

I. niger fronte flavâ, pedibus ferrugineis, abdomine rufo apice nigro.

Loc.

80. I. teniola.

L'Ichneumon noir à long filet, à pattes & partie antérieure du ventre fauves.

Long. 5 lig. Larg. $\frac{1}{2}$ lig.

I. niger fronte flavâ, pedibus ferrugineis,
abdomine rufo, poffice nigro, petiolo
tenui longo.

Loc.

81. I. inculcator.

*L'Ichneumon noir à pattes & ven-
tre fauves.*

Long. 1 $\frac{3}{4}$ lig.

I. niger, pedibus abdomineque ferrugi-
neis.

Loc.

82. I. urticæ.

*L'Ichneumon noir à antennes, pat-
tes & ventre fauves.*

Long. 3 lig. Larg. $\frac{1}{2}$ lig.

I. niger, antennis pedibus abdomineque
ferrugineo-fuscis, fetis ani corpore
paulo longioribus.

Loc.

83. I. cepæ.

*L'Ichneumon noir à pattes & mi-
lieu du ventre fauves.*

Long. 3 lig.

I. niger, pedibus abdominisque medio ferrugineis.

Loc. Habitat cepam, porrum, allia.

84. I. pupparum.

L'Ichneumon noir à pattes antérieures pâles, postérieures & milieu du ventre fauves.

Long. $2\frac{3}{4}$ lig. Larg. $\frac{1}{2}$ lig.

I. ater, pedibus anticis pallidis, femoribus posticis abdominisque medio ferrugineis.

Loc. Habitat puppas papilionum.

85. I. inversus.

L'Ichneumon noir à pattes antérieures citronnées & ventre fauve en dessous.

Long. 3 lig. Larg. $\frac{1}{2}$ lig.

I. niger, pedibus quatuor anticis luteis, abdomine subtus fulvo.

Loc.

86. I. cinctus.

L'Ichneumon à deux bandes sur les ailes.

Long. 1 $\frac{1}{2}$ lig. Larg. $\frac{1}{3}$ lig.

I. niger, alis albis, fasciâ duplici nigrâ, posteriore majore.

Loc. Habitat vitra domorum.

87. I. extensor.

L'Ichneumon brun à filet.

Long. 2 lig. Larg. $\frac{1}{4}$ lig.

I. linearis, antennis longitudine corporis tentaculis setaceis, femoribus clavatis.

Loc. Idem.

88. I. albus.

L'Ichneumon blanc.

Long. 2 lig. Larg. $\frac{1}{3}$ lig.

I. linearis albus, fusco maculatus, abdominis petiolo tenui longo.

Loc. Habitat folia quercus, rarus.

89. I. acicularis.

*L'Ichneumon à aiguillette.*Long. $1 \frac{1}{3}$ lig. Larg. $\frac{1}{6}$ lig.

I. linearis fuscus, capite abdominisque apice nigris, antennis corpore longioribus.

Loc.

90. I. araneorum.

*L'Ichneumon à anneaux sur le ventre & femelle sans ailes.*Long. $2 \frac{2}{3}$ lig. Larg. $\frac{1}{3}$ lig.I. niger, pedibus abdominisque annulo duplici ferrugineis. *Masc.*I. apterus fulvus, capite antennarum apice abdominisque fasciâ duplici transversâ nigris. *Femina.*

Loc. Habitat nidos araneorum.

91. I. carpini.

L'Ichneumon à pattes variées de fauve & femelle sans ailes.

Long. 1 lig.*

I. niger, pedibus rufis geniculis fuscis;
 fæminâ apterâ.
 Loc. Habitat dumeta.

92. I. apterus.
*L'Ichneumon noir à pattes & base
 des antennes fauves & femelle
 sans ailes.*

Long. $2 \frac{3}{4}$ lig. larg. $\frac{1}{4}$ lig.

I. niger, pedibus antennarumque basi
 ferrugineis; fæminâ apterâ.
 Loc.

93. I. bedeguaris.
L'Ichneumon du bedeguar.

Long. $1 \frac{2}{3}$ lig.

I. bedeguaris niger, pedibus abdominis
 que medio ferrugineis.
 Loc. Habitat bedeguem rosæ.

94. I. vittatus. *bracem nigropedat?*
L'Ichneumon à bande jaunè. *diff. nom*

Long. $2 \frac{2}{3}$ lig. larg. $\frac{2}{3}$ lig.

I. fulvus, antennis pedibusque nigris,
 alis atris fasciâ transversâ luteâ.
 Loc.

- * 95. I. rusticus. *Cryptus* (*Ichneumon*) *is-ichneumon*.
L'Ichneumon à pattes fauves & pieds noirs.

Long. 6 lig. Larg. $1 \frac{1}{3}$ lig.

I. niger, pedibus rufis, fetis ani corpore duplo brevioribus, tibiis posticis nigris.

Loc.

- * 96. I. quadripes.

L'Ichneumon chauffé de blanc.

Long. $4 \frac{1}{2}$ lig. Larg. $\frac{2}{3}$ lig.

I. niger, abdomine falcato, palmis quatuor anticis albis.

Loc.

- * 97. I. basilaris.

L'Ichneumon basilairé.

Long. 6 lig. Larg. 1 lig.

I. niger, humeris thoracis apice pedibus abdominisque basi flavo maculatis, antennis medio albis.

Loc.

- * 98. I. popliteus.

L'Ichneumon à jarretières.

Long. 5 lig. Larg. 1 lig.

I. niger, abdomine ferrugineo, pedibus geniculis albis, antennis annulo albo.

Loc.

* 99. I. cœlestis.

L'Ichneumon céleste étoilé.

Long. 7 $\frac{1}{2}$ lig. Larg. 2 $\frac{1}{2}$ lig.

I. niger, abdomine ferrugineo basi nigra, tibiis fulvis thoracis apice antennarumque medio albis.

Loc.

* 100. I. flavipes.

L'Ichneumon à ventre fauve & pattes jaunes.

Long. 4 lig. Long. 1 lig.

I. niger, abdomine ferrugineo pedibus flavis.

Loc.

* 101. I. arlequinatus.

L'Ichneumon à pattes arlequinées.

Long. 3 $\frac{1}{2}$ lig. Larg. 2 $\frac{1}{3}$ lig.

I. niger, segmentis abdominalibus margine fulvis, pedibus ferrugineis annulis albis.

Loc.

* 102. I. signatus.

*L'Ichneumon à raies blanches.*Long. $4 \frac{1}{2}$ lig. Larg. $\frac{2}{3}$ lig.

I. fulvus, capite thoraceque supra nigris, albis setis corpus æquantibus.

Loc.

* 103. I. segmentosus.

*L'Ichneumon à base du ventre rouge.*Long. 4, 5 lig. Larg. $\frac{3}{4}$, 1 lig.I. ater, alis nigris segmentis abdominalibus 1^o, 2^o & 3^o rubris margine luteis.

Loc.

104. I. petiolatus.

L'Ichneumon à bande transverse.

Long. 3 lig. Larg. 1 lig.

I. fulvo fuscoque variegatus, abdominis petiolo tenui, alis fasciâ transversâ fuscâ.

Loc.

* 105. I. fasciatus.

*L'Ichneumon fascié.*Long. 9 lig. Larg. $1 \frac{1}{2}$ lig.

I. ater, antennis pedibusque flavis, segmentis abdominalibus margine luteis.

Loc.

106. I. bipartitus.

L'Ichneumon à ventre mi-parti.

Long. 4 lig. Larg. 1 lig.

I. niger, antennarum medio, thoracisque apice flavis, pedibus fulvis, abdomine antice fulvo fasciâ nigrâ, postice nigro fasciâ flavâ.

Loc.

LXXXIX. VESPA. LA GUEPE.

Antennæ fractæ, articulo primo longiore.

Alæ inferiores breviores.

Os maxillosum, lingua membranacea inflexa.

Aculeus ani simplex subulatus.

Abdomen petiolo brevissimo thoraci connexum.

Ocelli tres.

Corpus glabrum.

1. V. crabro.

La Guépe - frelon.

Long. 1 pouce. Larg. 4 lig.

V. thorace nigro, antice rufo immaculato, abdominis incisuris puncto nigro duplici contiguo.

Loc. Nidificat in truncis cavis arborum.

2. V. vulgaris.

*La Guépe commune.*Long. 8 lig. Larg. 2 $\frac{1}{2}$ lig.

V. thorace lineolis trium parium differentium flavescens *

* Punctis incisurarum nullis. Masc.

* Punctis nigris incisurarum liberis. *Femina.**Varietas A. V.* thorace lineolis trium parium differentium flavescens, punctis nigris incisurarum connexis.*B. V.* thorace lineolis quatuor parium differentium flavescens, punctis nigris incisurarum connexis.

C. V. thorace lineolis quinque parium differentium flavescens, punctis nigris incisurarum connexis.

D. V. thorace lineolis duorum parium differentium flavescens, punctis nigris incisurarum connexis.

Loc. Habitat domos.

3. V. arvensis.

La Guêpe à anneaux bordés de noir.

Long. $5 \frac{1}{2}$ lig. Larg. $1 \frac{1}{2}$ lig.

V. nigra, abdomine flavo, segmentis margine nigris.

Varietas A. V. nigra, thorace punctis octo luteis, singulis segmentis abdominalibus fasciis transversis luteis, primis interruptis.

B. V. nigra, thorace punctis decem luteis, singulis segmentis abdominalibus fasciis transversis luteis.

C. V. nigra, thoracis basi lineolis duabus flavis apice lineâ flavâ, singulo segmento abdominali fasciâ transversâ luteâ, secundâ & tertiâ interruptâ.

D. V. nigra, thoracis basi lineolis duabus flavis, apice lineâ flavâ, singulo segmento abdominali fasciâ transversâ luteâ, quatuor primis interruptis.

E. V. nigra, thoracis basi lineolis duabus flavis, apice lineâ flavâ, singulo segmento abdominali excepto 1^o & 3^o, fasciâ transversâ luteâ.

Loc. Habitat arva.

4. V. fasciata.

La Guêpe à anneaux bordés de jaune.

Long. 5 lig. Larg. 1 $\frac{1}{2}$ lig.

V. nigra, segmentis abdominalibus margine flavis.

Loc. Habitat flores in hortis.

5. V. bimaculata.

La Guêpe à anneaux bordés de jaune, & deux taches jaunes.

Long. 5 $\frac{1}{2}$ lig. Larg. 1 $\frac{1}{3}$ lig.

V. nigra, thoracis maculis quindecim flavis, segmentis abdominalibus margine luteis, secundo maculâ utrinque flavâ.

Loc. Habitat alveos confertim petiolis arborum adherentes.

6. V. longicornis.

La Guêpe à longues antennes, & quatre bandes noires sur le ventre.

Long. 5 lig. Larg. 1 lig.

V

V. thorace nigro maculis flavis, abdomine flavo, fasciis quatuor nigris, antennis longis.

Loc.

7. V. infundibuliformis.

La Guêpe à premier anneau du ventre en poire & trois bandes jaunes.

Long. 5 lig. Larg. 1 lig.

V. nigra, abdomine fasciis tribus flavis, tertiâ remotissimâ, primo articulo infundibuliformi.

Loc.

8. V. globulosa.

La Guêpe à premier anneau du ventre en poire & cinq bandes jaunes.

Long. 4 lig. Larg. $\frac{3}{4}$ lig.

V. nigra, abdomine fasciis quinque flavis, primo articulo infundibuliformi.

Loc.

9. V. parietum.

La Guépe à cinq bandes jaunes sur le ventre, la première éloignée des autres.

Long. 4 lig. Larg. 1 lig.

V. nigra, abdomine fasciis quinque flavis, primâ remotissimâ.

Loc. Habitat parietes.

10. V. coarctata.

La Guépe à premier anneau du ventre en poire, & le second en cloche.

Long. 5 lig. Larg. 1 lig.

V. nigra, abdominis articulo primo infundibuliformi, secundo campanulato maximo.

Loc. Habitat nidum terreum ericis inhærentem.

11. V. ordinata.

La Guépe noire à raies de points jaunes sur le ventre.

Long. $3 \frac{1}{2}$ lig. Larg. 1 lig.

V ij

V. nigra, abdomine punctorum flavorum ordine quadruplici longitudinali.

Loc.

12. V. quadri-punctata.

La Guépe noire à premier anneau du ventre bordé de jaune avec deux points sur le second & le troisième.

Long. 4 lig. Larg. $\frac{2}{3}$ lig.

V. nigra, abdominis segmento primo margine flavo, secundo & tertio puncto duplici luteo.

Loc.

13. V. guttata.

La Guépe noire à quatre points blancs sur le ventre.

Long. 2 $\frac{1}{3}$ lig. Larg. $\frac{2}{3}$ lig.

V. nigra, abdominis segmentis primo & secundo utrinque puncto albo, pedibus ferrugineis.

Loc.

14. V. pratensis.

*La Guêpe noire à lèvre supérieure
& base du corcelet jaunes.*

Long. 3 lig. Larg. $\frac{3}{4}$ lig.

V. nigra, fronte, thoracisque basi flavis.

Varietas A. V. nigra, fronte flava.

Loc. Habitat flores.

15. V. femoralis.

La Guêpe noire à cuisses postérieures fort grosses.

Long. 2 $\frac{1}{2}$ lig. Larg. $\frac{2}{3}$ lig.

V. nigra, femoribus posticis globosis ferratis, tibiis arcuatis, alarum basi genibusque flavis.

Loc. Idem.

16. V. dearticulata.

La Guêpe degingué.

Long. 3 $\frac{1}{2}$ lig.

V. femoribus posticis crassis, globosis, ferratis, denticulo donatis; abdominis globosi petiolo tenui longo.

Loc. Habitat aquatica loca.

17. *V. nigra.**La Guêpe noire.*Long. $3 \frac{1}{4}$ lig. Larg. $\frac{2}{3}$ lig.*V. tota nigra cœrulescens.**Loc.*18. *V. rubra.**La Guêpe rouge à bandes noires
sur le corcelet & points jaunes
sur le ventre.*Long. $3 \frac{1}{2}$ lig. Larg. 1 lig.*V. rubra, thorace lineolis longitudina-
libus nigris, abdomine maculis flavis.**Loc.** 19. *V. sinuata.**La Guêpe sinuée.*Long. 7 lig. Larg. $2 \frac{1}{3}$ lig.*V. nigra, pedibus flavis, thoracis basi
lineâ viridi, abdomine fasciis quatuor
undulatis viridibus, primâ interruptâ.**Loc.*

* 20. *V. interfecta.*

La Guêpe entrecoupée.

Long. 6 lig. Larg. 2 lig.

V. nigra, pedibus flavis, thorace fasciis quatuor basi & apice lineis flavis, abdomine fasciis septem undulatis flavis interruptis.

Loc.

* 21. *V. petiolata.* cf. *Mellinus arvensis*

La Guêpe à cordons.

Long. 4 $\frac{1}{2}$ lig. Larg. 1 lig.

V. nigra, thoracis basi & apice flavis, abdomine petiolato fasciis tribus luteis, tertiâ remotissimâ.

Loc.

* 22. *V. fulvipes.*

La Guêpe à pattes fauves.

Long. 4 lig. Larg. 1 lig.

V. nigra, pedibus flavis, thorace punctis quatuor luteis, segmentis abdominalibus fasciis luteis, primis duabus interruptis.

Loc.

* 23. *V. capitata.**La Guépe à grosse tête.*Long. 6 lig. Larg. $1 \frac{2}{3}$ lig.*V. nigra, pedibus flavis, abdomine fasciis luteis, capite quadrato thorace latiori.**Loc.*24. *V. carbunculus.**La Guépe dorée à corcelet mi-parti de rouge & de vert.*Long. $2 \frac{1}{2}$ lig. Larg. $\frac{1}{3}$ lig.*V. viridi-cœrulea, abdomine thoracisque anticâ parte ruberrimis,**Loc.*25. *V. ignita.**La Guépe dorée à corcelet vert & derniers anneaux du ventre épineux.*

Long. 4 lig. Larg. 1 lig.

*V. thorace viridi cœruleo, abdomine inaurato, pone cupreo dentato.**Loc. Habitat lapidum intervalia.*

26. V. aurata.

*La Guépe dorée à corcelet vert & derniers anneaux du ventre lisses.*Long. $2 \frac{2}{3}$ lig. Larg. $\frac{3}{4}$ lig.

V. thorace viridi - cœruleo , abdomine aurato-cupreo , pone inermi.

Loc. Idem.

27. V. cuprea.

*La Guépe dorée bleue.*Long. $2 \frac{1}{3}$ lig. Larg. $\frac{2}{3}$ lig.

V. cœrulea nitens.

Loc.

28. V. viridis.

*La Guépe dorée verte.*Long. $1 \frac{1}{2}$ lig. Larg. $\frac{1}{2}$ lig.

V. viridis nitens.

Loc.

29. V. rufescens.

*La Guépe dorée cuivreuse à ventre fauve & noir.*Long. 2 lig. Larg. $\frac{1}{2}$ lig.

V ▼

V. capite thoraceque rubro cupreo, abdomine rufo pone nigro.

Loc.

XC. APIS. L'ABEILLE.

Antennæ fractæ articulo primo longiore.

Alæ inferiores breviores.

Os maxillosum, linguâ membranaceâ inflexâ.

Aculeus ani simplex subulatus.

Abdomen petiolo brevissimo thoraci connexum.

Ocelli tres.

Corpus villosum.

FAMILIA I. *Corpore villoso, apis proprie dicta.*

I. A. mellifera.

L'Abeille domestique ou des ruches.

Long. 6 lig. Larg. 1 $\frac{1}{2}$ lig.

A. gregaria.

Loc. ...

2. *A. nitida.*

L'Abeille brune à ventre lisse & pattes velues.

Long. 4 lig. Larg. $\frac{3}{4}$ lig.

A. subhirsuta fusca, abdomine nitido pedibus villosis.

Loc.

3. *A. manicata.*

L'Abeille à cinq crochets.

Long. 7 lig. Larg. $2\frac{2}{3}$ lig.

A. abdomine fasciis flavis interruptis; apice spinâ quintuplici recurvâ armato.

Loc. Habitat flores.

4. *A. parietina.*

L'Abeille maçonne à poils roux.

Long. 7 lig. Larg. $2\frac{2}{3}$ lig.

A. nigra, thorace abdominisque basi superne lanâ rufâ.

Loc. Habitat parietes euro oppositos.

5. *A. centuncularis.*

L'Abeille charpentière à ventre velu & roux en dessous.

Long. 6 lig. Larg. $2\frac{1}{2}$ lig.

A. nigra, abdomine supra lineis albis
subtus lanâ flavâ.

Loc. Habitat lignum, arbores exætas.

6. A. hirta.

L'Abeille fauve à ventre cuivreux.

Long. 4 lig. Larg. 1 lig.

A. nigra, hirsutie-flava, abdomine supra glabro nitente cupreo.

Loc.

7. A. fodiens.

*L'Abeille mineuse à corcelet roux
& velu.*

Long. 3 $\frac{1}{2}$ lig. Larg. 1 lig.

A. nigra, thorace hirsuto fulvo, abdomine glabro incisuris albis.

Loc. Terram fodit.

8. A. cinerea.

L'Abeille grise.

Long. 5 $\frac{1}{2}$ lig. Larg. 2 lig.

A. nigra hirsutie cinerea.

Loc. Habitat terræ sectiones verticales.

9. *A. incisa.*

L'Abeille grise à lèvre jaune & à houppe aux pattes du milieu.

Long. 6 lig. Larg. 2 lig.

A. nigra, hirsutie cinerea, fronte flavâ incisuris abdominalibus albis.

Loc.

10. *A. longicornis.*

L'Abeille à longues antennes.

Long. 6 lig. Larg. 2 $\frac{1}{2}$ lig.

A. hirsutie flavescens, fronte flavâ, antennis articulatis compressis corpus æquantibus.

Loc.

11. *A. terrestris.*

L'Abeille à lèvre jaune & anneaux du ventre blanchâtres.

Long. 4 lig. Larg. 1 $\frac{1}{2}$ lig.

A. subhirsuta cinerea, abdomine nigro, segmentis albidis, fronte flavescente.

Loc. Terram fodit horizontaliter.

12. *A. agrestis.*

*L'Abeille à lèvre & pattes jaunes
& anneaux du ventre fauves.*

Long. $3 \frac{1}{2}$ lig. Larg. $\frac{3}{4}$ lig.

A. hirsutie cinerea, pedibus labioque superiore flavescens; abdomine glabro nigro incisuris rufis.

Loc.

13. *A. hortensis.*

L'Abeille à pattes jaunes & anneaux du ventre blancs.

Long. 7 lig. Larg. $1 \frac{2}{3}$ lig.

A. hirsuta, pedibus croceis, abdomine nigro, incisuris albis.

Loc. Habitat flores in hortis.

14. *A. crocipes.*

L'Abeille à pattes jaunes & ventre un peu cuivreux.

Long. 3 lig. Larg. $\frac{2}{3}$ lig.

A. nigra, pedibus croceis, abdomine leviter cupreo.

Loc. Idem.

15. *A. cuprea.**L'Abeille verdâtre & cuivreuse.*Long. $3 \frac{1}{2}$ lig. Larg. 1 lig.*A: tota viridi-cuprea.**Loc.*16. *A. muraria.**L'Abeille bleuâtre à ailes nébuleuses.*

Long. 6 lig. Larg. 2 lig.

*A. nigro - cœrulescens, alis nebulosis, fronte femoribusque posticis hirsutie flavis.**Loc. Nidificat in vetustis muris.*17. *A. rufescens.**L'Abeille noire à ventre brun & lisse.*Long. $4 \frac{1}{2}$ lig. Larg. $1 \frac{1}{3}$ lig.*A. nigra, abdomine rufo nitido, apice nigro.**Loc.*18. *A. obscura.**L'Abeille noire à ventre brun & anneaux noirs.*

Long. 4 lig. Larg. 1 lig.

A. nigra, abdomine rufc nitido, incisuris nigris.

Loc.

* 19. A. interrupta.

L'Abeille à houppes blanches.

Long. 4 lig. Larg. $1 \frac{1}{2}$ lig.

A. nigra, segmentis abdominalibus fasciis albis, pilosis interruptis, alis nigris punctis albis.

Loc.

FAMILIA II. Corpore hirsutissimo, apis bombilius.

20. A. violacea.

L'Abeille perce-bois.

Long. 10 lig. Larg. $3 \frac{1}{2}$ lig.

A. hirsuta atra, alis violaceis.

Loc. Habitat ligna exarsa.

21. A. subterranea.

L'Abeille noire à ventre brun vers l'extrémité.

A. hirsuta atra, ano fusco.

Loc. Terram fodit.

22. A. lapidaria.

L'Abeille noire avec les derniers anneaux du ventre fauves.

A. hirsuta atra, ano fusco.

Loc. Habitat lapidem.

23. A. coronata.

L'Abeille noire à couronne du corcelet citron, & extrémités du ventre fauves.

Long. 6 lig. Larg. 2 $\frac{1}{2}$ lig.

A. nigra, fronte basique thoracis flavis, ano fulvo.

Loc.

24. A. regalis.

L'Abeille noire à couronne du corcelet & haut du ventre citron & l'extrémité du ventre fauve.

Long. 6 lig. Larg. 2 $\frac{1}{2}$ lig.

A. nigra, thoracis abdominisque basi flavâ, ano fulvo.

Varietas. A. flava, abdominis medio nigro, ano fulvo.

Loc.

25. *A. virginalis.*

*L'Abeille à couronne du corcelet
& haut du ventre citron, &
l'extrémité du ventre blanche.*

Long. 7 lig. Larg. 4 lig.

*A. nigra, thoracis abdominisque basi
flavâ, ano fulvo. albo.*

Loc.

26. *A. hypnorum.*

*L'Abeille à couronne & extrémités
du corcelet & haut du ventre
citron, & l'extrémité du ven-
tre blanche.*

Long. 7 lig. Larg. 3 lig.

*A. nigra, thoracis basi & apice, abdo-
minisque basi flavis, ano albo.*

Loc.

27. *A. vestalis.*

*L'Abeille à couronne du corcelet
citron & extrémité du ventre
mi-partie de citron & de blanc.*

Long. 10 lig. Larg. 4 lig.

A. nigra, thoracis basi flavâ, ano supra
flavo, apice albo.

Loc.

28. A. rustica.

L'Abeille noire à ventre fauve.

Long. 5 $\frac{1}{2}$ lig. Larg. 2 lig.

A. nigra, abdomine fulvo.

Loc.

29. A. muscorum.

*L'Abeille fauve à ventre jaune &
extrémité fauve.*

Long. 5 lig. Larg. 2 $\frac{1}{2}$ lig.

A. thorace fulvo, abdomine fulvo, ano
fulvo.

Loc. Nidum pilis intus paleis extus ædificat.

XCI. FORMICA. LA FOURMI.

Antennæ fractæ, articulo primo lon-
giore.

Alæ inferiores breviores, neutris nullæ.

Os maxillosum.

Abdomen petiolo brevi thoraci con-
nexum cum squamâ intermediâ.

Ocelli tres.

1. *F. fuscoptera.*

La grande Fourmi à cilles à moitié brunes.

Long. 7 lig. Larg. 1 lig.

F. nigra, alarum dimidio fusco.

Loc. Habitat sylvas.

2. *F. flavipes.*

La Fourmi noire à antennes & pattes jaunes.

Long. 3 $\frac{2}{3}$ lig. Larg. $\frac{2}{3}$ lig.

F. nigra, antennis pedibusque flavis.

Loc. Habitat hortos.

3. *F. maculata.*

La Fourmi brune à pattes fauves.

Long. 4 lig. Larg. $\frac{2}{3}$ lig.

F. fusca, pedibus rufis, thorace maculâ flavâ.

Loc. Idem.

4. *F. rufa.*

La Fourmi brune à corcelet fauve.

Long. 3 lig. Larg. $\frac{1}{2}$ lig.

F. fusca, thorace fulvo.

Loc. Idem.

5. F. fusca.

*La Fourmi toute brune.*Long. $2 \frac{1}{2}$ lig. Larg. $\frac{1}{2}$ lig.

F. fusca.

Loc.

6. F. nigra.

*La Fourmi toute noire.*Long. $1 \frac{1}{3}$ lig. Larg. $\frac{1}{4}$ lig.

F. atra.

Loc.

SÉCTIO QUINTA.
INSECTA DIPTERA.

XCII. OESTRUS. *L'OESTRE.*

Antennæ setaceæ è globulo prodeun-
tes.

Os nullum, puncta tantum tria.

Ocelli tres.

1. *O. hæmorrhoidalis.*

L'Oestre du fondement des chevaux.

Long. 5 lig. Larg. 2 lig.

O. villosus, pallido-flavescens, abdo-
minis medio cingulo nigro, apice fulvo.

Loc. Larva habitat intestinum rectum equi.

2. *O. ovis.*

L'Oestre des moutons.

Long. 5 lig. Larg. $1 \frac{2}{3}$ lig.

O. cinereus, nigro maculatus & punc-
tatus.

Loc. Larva habitat sinum frontalem ovium.

3. O. bovis.

L'Oestre des bœufs.

O. thorace flavo, cingulo nigro; alis
nigrâ fasciâ, pedibus pallidis.

Loc. Larva habitat cutem boum.

XCIH. TABANUS. *LE TAON.*

Antennæ setaceo conicæ è quatuor
partibus.

Os proboscide dentibusque conni-
ventibus.

Ocelli tres.

1. T. bovinus.

*Le Taon à ventre jaunâtre &
taches triangulaires blanches.*

Long. 11 lig. Larg. 4 lig.

T. thorace cinereo; abdomine flavescente
segmentis singulis triangulo albo.

Loc. Idem.

2. T. triangularis.

*Le Taon gris à taches blanches
triangulaires sur le ventre.*

Long. 7 lig. Larg. 1 $\frac{1}{2}$ lig.

T. cinereus thorace fasciis longitudinalibus albis, abdominis segmento singulo triangulo maculisque albis.

Loc. Habitat prava.

3. T. albipes.

Le Taon brun à jambes blanchâtres.

Long. 7 lig. Larg. 3 lig.

T. fuscus, tibiis albido-pallidis.

Loc. Idem.

4. T. dichotomus.

Le Taon noir à antennes fourchues.

Long. 7 lig. Larg. 3 lig.

T. totus niger, antennis dichotomis.

Loc. Idem.

5. T. pluvialis.

Le Taon à ailes brunes piquées de blanc.

Long. 4 lig. Larg. 1 lig.

T. fuscus, alis cinereis punctis minutissimis albis.

Loc. Idem.

6. T. interfectus.

*Le Taon noir à anneaux du ventre
bordés de blanc.*

Long. 5 lig. Larg. 1 lig.

T. niger, thorace lineis duabus longi-
tudinalibus cinereis, abdominis seg-
mentis limbo cinereo.

Loc. Habitat sylvas.

7. T. bromius.

Le Taon gris à jambes fauves.

Long. 4 lig. Larg. 1 lig.

T. cinereus, tibiis flavis.

Loc.

8. T. cæcutiens.

*Le Taon brun à côtés du ventre
jaunes & ailes tachetées de
noir.*

Long. 4 $\frac{1}{2}$ lig. Larg. 1 lig.

T. fuscus, abdominis lateribus pedibus-
que flavis, alis maculis flavis.

Loc.

9. T. lateralis.

Le Taon brun à côtés du ventre jaunes & ailes blanches.

T. fulcus, abdominis lateribus pedibusque flavis, alis immaculatis albis.

Loc.

10. T. bifasciatus.

Le Taon à deux bandes noires sur les ailes.

Long. 5 lig. Larg. 1 $\frac{1}{3}$ lig.

T. fulcus abdomine antice luteo, alarum margine exteriori, fasciisque duabus transversis nigris.

Loc. Habitat sylvas humidas.

11. T. marmoratus.

Le Taon à une seule bande panachée.

Long. 4 lig. Larg. 1 lig.

T. cinereus, abdomine flavo maculis triangularibus nigris, alarum margine exteriori, fasciâque transversâ marmoratâ fuscâ.

Loc. Habitat prata.

XCIV. ASILUS. *L'ASILE.*

Antennæ setaceo-conicæ quadripartitæ.

Os rostro subulato acuto.

Ocelli tres.

1. *A. lanigerus.*

Le Bichon.

Long. 4, 5 lig. Larg. 2 lig.

A. lanigerus, alarum basi fuscâ.

Loc. Habitat flores.

2. *A. fulvus.*

L'Asile velu de couleur.

Long. 9 lig. Larg. 3 lig.

A. hirsutus ferrugineus, alis fulvis femoribus nigris.

Loc. Habitat prata.

3. *A. crabroniformis.*

L'Asile brun à ventre à deux couleurs.

Long. 1 pouce. Larg. 2 $\frac{1}{2}$ lig.

X ij

A. ferrugineus, abdominis articulis tribus prioribus atris, posterioribus quatuor flavis.

Loc. Habitat prata humida.

4. A. gilvus.

L'Asile noir à tache fauve sur le ventre.

Long. 10 lig. Larg. $2 \frac{1}{2}$ lig.

A. niger, abdominis segmentis tribus à tergo rufis.

Loc. Idem.

5. A. ater.

L'Asile tout noir.

Long. 8 lig. Larg. $1 \frac{1}{2}$ lig.

A. totus niger, subhirsutus, alis atris.

Loc. Habitat ripas amnium.

6. A. undulatus.

L'Asile noir velu à pattes & balanciers fauves & ailes noires ondées.

Long. 7 lig. Long. $1 \frac{3}{4}$ lig.

A. niger hirsutus, tibiis halteribusque ferrugineis, alis nigro undulatis.

Loc. Habitat prata.

7. A. marmoratus.

L'Asile noir lisse, à antennes, cuisses & balanciers fauves & ailes ondées de brun.

Long. $7 \frac{1}{2}$ lig. Larg. $1 \frac{1}{2}$ lig.

A. niger glaber, antennis, femoribus, halteribus, tibiisque secundi & postici paris rufis, alis fusco undulatis.

Loc. Habitat Fontem-Bellaquæum.

3. A. ælandicus.

L'Asile noir lisse à pattes & balanciers fauves, & ailes toutes noires.

Long. $6 \frac{1}{2}$ lig. Larg. 1 lig.

A. niger glaber, femoribus halteribusque ferrugineis, alis nigris.

Loc. Habitat sylvas humidas.

9. *A. venosus.*

L'Asile noir lisse, à pattes & balanciers fauves & ailes blanches veinées.

Long. 5 lig. Larg. 1 lig.

A. niger glaber, femoribus halteribusque ferrugineis, alis albis venis nigris.

Loc. Habitat hortos.

10. *A. tarsofus.*

L'Asile noir lisse, à pattes fauves & tarses noirs.

Long. 2 lig. Larg. $\frac{2}{3}$ lig.

A. niger glaber, femoribus tibiisque rufis, alarum puncto marginali nigro.

Loc. Idem.

11. *A. marginatus.*

L'Asile noir lisse à balanciers blancs & ailes bordées de noir.

Long. 3 lig. Larg. $\frac{2}{3}$ lig.

A. niger glaber, halteribus albis, alis subrotundis obscuris margine nigro.

Loc. Idem.

12. A. gibbosus.

L'Asile à antennes en massue & ailes brunes.

Long. $5 \frac{1}{2}$ lig. Larg. $1 \frac{1}{2}$ lig.

A. antennis capite longioribus clavatis acuminatis, nigro rufoque varius, glaber, segmentis abdominalibus secundo & tertio margine flavis, alis fusco nebulosis.

Loc. Habitat prata.

13. A. clavicornis.

L'Asile à antennes en massue, & ailes brunes bordées de blanc.

Long. 4 lig. Larg. $1 \frac{1}{3}$ lig.

A. antennis capite longioribus clavatis acuminatis, nigro rufoque varius, glaber, segmentis abdominalibus omnibus margine flavis, alis fuscis margine albo.

Loc. Idem.

14. A. Schæfferi.

L'Asile panaché de fauve & de noir à ailes noires.

Long. 4 lig. Larg. $1 \frac{1}{2}$ lig.

A. antennis capite brevioribus clavatis
setosis, nigro rufoque varius, glaber,
alis nigris, oris aculeo in medio in-
curvato.

Loc. Habitat prata.

15. A. armatus.

*L'Asile noir lisse à pattes & devant
de la tête fauves.*

Long. 3 lig. Larg. 1 lig.

A. niger glaber, fronte pedibusque ru-
fis, oris aculeo in medio incurvato.

Loc. Idem.

16. A. forcipatus.

L'Asile cendré.

Long. 6 lig. Larg. 1 lig.

A. cinereus hirsutus.

Loc. Habitat arva & prata.

17. A. tipuloïdes.

L'Asile à pattes fauves allongées.

Long. 4 lig. Larg. $\frac{2}{3}$ lig.

A. lividus, thoracis lineis dorsalibus tri-
bus nigris.

Loc. Idem.

18. *A. reticulatus.*

L'Asile fauve à ailes réticulées.

Long. $3 \frac{1}{2}$ lig. Larg. $1 \frac{1}{2}$ lig.

*A. pallido fulvus, thorace lineis dorsa-
libus tribus nigris, alis incumbenti-
bus reticulatis.*

Loc. Habitat arva & prata.

19. *A. viridis.*

L'Asile vert doré.

Long. $2 \frac{1}{2}$ lig. Larg. $\frac{1}{2}$ lig.

A. viridis nitens pedibus albis.

Loc. Habitat flores.

20. *A. crassipes.*

*L'Asile noir à pieds de devant en
massue.*

Long. $\frac{1}{2}$ lig. Larg. $\frac{1}{3}$ lig.

*A. niger, pedibus anticis articulo tarfi
primo crasso clavato.*

Loc. Idem.

21. *A. lacrymosus.*

L'Asile larmoyant.

Long. 6 lig. Larg. $1 \frac{1}{3}$ lig.

A. thorace nigro lineis cinereis, abdomine fulvo, maculis nigris longitudinaliter positis.

Loc.

* 22. A. fulvopterus.

L'Asile à ailes fauves.

Larg. 5 lig. Long. $1 \frac{1}{3}$ lig.

A. niger, thorace lineis cinereis, alis fuscis basi fulvis.

Loc.

XCV. STRATIOMYS. *LA MOUCHE-ARMÉE.*

Antennæ setaceæ fractæ.

Os proboscide absque dentibus.

Thoracis apex aculeatus.

Ocelli tres.

FAMIL. I. *Thoracis aculeis duobus.*

1. S. chamæleon.

La Mouche-armée à ventre plat chargé de six lunules.

Long. 6 lig. Larg. 2 lig.

S. fusca, thorace subhirsuto ferrugineo, abdomine glabro ovato plano, lunulis sex luteis.

Loc. Larva habitat aquam.

2. S. Schæfferi.

La Mouche-armée à ventre plat & brun.

S. fusca, thorace hirsuto ferrugineo, abdomine glabro ovato plano immaculato.

Loc. Idem.

3. S. coccinea.

La Mouche-armée à corcelet rouge satiné.

Long. 3 lig. Larg. 2 lig.

S. nigra, thorace sericeo rubro utrinque spinoso.

Loc.

4. S. hydroleon.

La Mouche-armée à ventre vert.

Long. 3 $\frac{1}{2}$ lig. Larg. 1 lig.

Xvj

S. fusca, abdomine viridi fasciâ longitudinali nigrâ.

Loc.

5. S. albipes. *Antomyia lignaria* (F)
fulgens Oliv. Enc.
La Mouche-armée noire à pattes blanches.

Long. 3 lig. Larg. $1 \frac{1}{2}$ lig.

S. nigra, tibiis albidis, alarum margine exteriori nigro.

Loc.

6. S. maculata.

La Mouche-armée noire à taches jaunes.

Long. 3 lig. Larg. 1 lig.

S. atra, thorace abdomineque maculis flavis.

Loc. Habitat Fontem-Bellaquæum.

7. S. fasciata.

La Mouche-armée jaune à bandes noires.

Long. $2 \frac{1}{2}$ lig. Larg. $\frac{2}{3}$ lig.

S. luteo-virescens, thorace lineis tribus longit. dinalibus, abdomine tribus transversis arcuatis nigris.

Loc. Habitat prata.

FAMILIA II. *Thoracis aculeis sex.*

8. S. nigroptera.

La Mouche-armée noire à ventre & cuisses jaunes.

Long. 2 $\frac{2}{3}$ lig. Larg. $\frac{1}{2}$ lig.

S. nigra, alis nigris, femoribus abdomineque luteis.

Loc. Idem.

XCVI. MUSCA. *LA MOUCHE.*

Antennæ è patellâ planâ solidâ, setâ laterali seu pilo.

Os proboscide absque dentibus.

Ocelli tres.

FAMILIA I. *Alis variegatis.*

1. M. grossificationis.

La Mouche à ailes noires & tache blanche à l'extrémité.

Long. 2 lig. Larg. $\frac{2}{3}$ lig.

M. nigra, alis nigris, apice maculâ rotundâ albâ.

Loc. Habitat hortos.

2. *M. morio*.

La Mouche à ailes noires bordées de blanc ondé.

Long. σ lig. Larg. $2 \frac{1}{2}$ lig.

M. atra hirsuta, margine alarum tenuiore sinuato albicante.

Loc. Idem.

3. *M. stellata*.

La Mouche à l'étoile.

Long. $1 \frac{1}{3}$ lig. Larg. $\frac{1}{3}$ lig.

M. cinerea, alis albis apice maculâ rotundâ radiatâ.

Loc. Idem.

4. *M. vibrans*.

La Mouche à ailes vibrantes ponctuées.

Long. $2 \frac{1}{2}$ lig. Larg. $\frac{1}{2}$ lig.

M. alis albis, apice nigris.

Loc. Habitat arbores.

5. *M. grossa.*

*La Mouche noire à base des ailes
jaune.*

Long. $3 \frac{1}{2}$ lig. Larg. $1 \frac{1}{3}$ lig.

M. atra, basi alarum ferrugineâ.

Loc. Habitat prata.

6. *M. vivipara.*

*La Mouche noire à ventre brun
& base des ailes fauve.*

M. thorace atro, abdomine fusco, basi
alarum ferrugineâ.

Loc. Habitat hederam arboream.

7. *M. cardui.*

La Mouche à zig-zag sur les ailes.

Long. $2 \frac{1}{2}$ lig. Larg. $1 \frac{1}{2}$ lig.

M. alis albis, lineâ undulatâ fuscâ fig-
moidæâ.

Loc. Larva habitat cirsium.

8. *M. figmoïdæa.*

*La Mouche à ailes réticulées avec
une tache en zig-zag.*

Long. 2 lig. Larg. $\frac{1}{2}$ lig.

M. alis unguiculatis, albo fuscoque reticulatis, lineâ undulatâ sigmoideâ nigriore.

Loc.

9. M. duplicata.

La Mouche à aîles réticulées avec deux taches noires.

Long. $3 \frac{1}{2}$ lig. Larg. 1 lig.

M. alis unguiculatis, albo fuscoque reticulatis, maculâ duplici nigrâ.

Loc. Larva habitat capita helenii.

10. M. reticulata.

La Mouche à aîles réticulées à bandes.

Long. $2 \frac{1}{2}$ lig. Larg. $\frac{2}{3}$ lig.

M. nigra, alis albo nigroque reticulatis, fasciis transversis obscurioribus.

Loc. Habitat hortos.

11. M. trimaculata.

La Mouche à aîles jaunes chargées de points & de trois taches brunes.

Long. $2 \frac{1}{2}$ lig. Larg. $\frac{2}{3}$ lig.

M. flava, alis fulvis, maculâ triplici,
punctisque plurimis fuscis.

Loc.

12. M. punctifera.

*La Mouche à ailes blanches char-
gées de points & de trois taches
brunes.*

M. cinerea, alis albis, maculâ triplici,
punctisque plurimis fuscis.

Loc.

13. M. folstitialis.

La Mouche des têtes de chardon.

Long. $1 \frac{1}{3}$ lig. Larg. $\frac{1}{2}$ lig.

M. alis unguiculatis albis, fasciis tribus
fuscis, thoracis apice flavo.

Loc. Larva habitat cirsiium & carduus.

14. M. 4-fasciata.

*La Mouche jaune à quatre bandes
brunes sur les ailes.*

Long. $1 \frac{1}{2}$ lig. Larg. 1 lig.

M. flavescens, alis albis, fasciis quatuor transversis fuscis, nonnullis connexis, thorace punctis nigris.

Loc.

15. **M.** 5-fasciata.

La Mouche noire, à cinq bandes noires sur les ailes.

Long. $1 \frac{1}{3}$ lig. Larg. $\frac{1}{3}$ lig.

M. nigra, alis albis, fasciis quinque transversis nigris, nonnullis connexis.

Loc. Habitat hortos.

16. **M.** marmorata.

La Mouche à ailes marbrées.

Long. 3 lig. Larg. 1 lig.

M. fulva, alis unguiculatis fulvis fusco marmoratis maculis albis.

Loc.

17. **M.** conferta.

La Mouche noire à ailes picotées.

Long. 3 lig. Larg. $\frac{2}{3}$ lig.

M. atra, alis rotundatis nigris punctis confertis albis.

Loc.

18. *M. aselliformis.*

La Mouche noire à deux bandes blanches sur les ailes.

Long. 1 lig. Larg. $\frac{1}{3}$ lig.

M. nigra, alis fuscis fasciâ duplici transversâ albâ.

Loc. Habitat sylvas.

* 19. *M. vitrata.*

La Mouche à ailes vitrées.

Long. 4 lig. Larg. 1 $\frac{1}{3}$ lig.

M. thorace fusco lineis pallidis, abdomine basi luteâ punctis nigris; alis nigris maculis albis.

Loc.

FAMILIA II. *Ore larvato.*20. *M. larvata.*

La Mouche cendrée à quatre bandes noires sur les ailes dont la troisième est divisée en deux.

Long. 3 lig. Larg. $\frac{2}{3}$ lig.

M. cinerea, alis subfulvis, fasciis quatuor transversis nigris, tertiâ interruptâ.

Loc. Habitat prata.

21. *M. personata.*

La Mouche cendrée à points & ailes marbrées.

Long. 3 lig. Larg. $\frac{2}{3}$ lig.

M. cinerea, nigro punctata, alis albo fuscoque marmoratis.

Loc.

22. *M. tessellata.*

La Mouche à ailes réticulées de brun.

Long. 3 lig. Larg. $\frac{1}{2}$ lig.

M. alis fusco tessellato-reticulatis.

Loc.

23. *M. claviformis.*

La Mouche à corcelet noir à gros ventre jaune & ailes enfumées.

Long. 2 $\frac{1}{2}$ lig. Larg. $\frac{2}{3}$ lig.

M. thorace nigro, abdomine fulvo clavato, alis fusco nebulosis.

Loc. Habitat hortorum humum recentem.

24. M. cingulata.

La Mouche à zone.

Long. 8 lig. Larg. 3 lig.

M. fulva, abdomine flavo, segmenti primi & secundi margine nigro, alis fulvo nebulosis.

Loc.

25. M. longicornis.

La Mouche à tache brune sur le bord de l'aile & point noir au milieu.

Long. 3 lig. Larg. $\frac{2}{3}$ lig.

M. cinerea, thorace fasciis nigris, alarum margine externo maculis fuscis, medio puncto nigro.

Loc.

26. *M. aquatica.*

La Mouche à bord des ailes jaunâtre, & trois points noirs sur chacune.

Long. 3 lig. Larg. $\frac{2}{3}$ lig.

M. cinerea, thorace fasciis fuscis, alarum margine externo flavescente singulo punctis tribus nigris.

Loc. Larva habitat lentem palustrem.

27. *M. geographica.*

La Mouche à ailes géographiques.

Long. 4 $\frac{1}{2}$ lig.

M. nigra, abdomine fulvo fasciâ longitudinali nigrâ, alis albo fuscoque variegatis.

Loc.

FAMILIA III. *Variegatæ.*28. *M. vespiformis.*

La Mouche imitant la guêpe, à courtes antennes.

Long. 4 lig. Larg. 1 lig.

M. nigra, flavo variegata, alis fuscis,
antennis capite brevioribus.

Loc. Habitat flores.

29. *M. festiva.*

*La Mouche imitant la guêpe, à
longues antennes.*

M. nigra, flavo variegata, alis fuscis,
antennis capite longioribus.

Loc.

30. *M. interfecta.*

*La Mouche à corcelet noir taché
de jaune, & ventre jaune à
bandes noires.*

Long. 5 $\frac{1}{2}$ lig. Larg. 2 $\frac{1}{2}$ lig.

*M. thorace nigro, flavo maculato, ab-
domine flavo, fasciis transversis nigris.*

Loc. Habitat sylvas.

31. *M. bombylifformis.*

*La Mouche velue noire & fauve
imitant le bourdon.*

M. hirsuta nigra, thorace antice, abdomineque supra flavis.

Loc. Larva habitat radicem narcissi.

32. M. saltatrix.

La Mouche jaune à bande noire.

Long. $1 \frac{1}{2}$ lig. Larg. $\frac{1}{4}$ lig.

M. lutea; thorace lineis tribus longitudinalibus, abdomine plurimis transversis nigris.

Loc. Habitat folia plantarum.

33. M. hemisphærica.

La Mouche noire, à ventre hémisphérique roux tacheté de noir.

Long. 3 lig. Larg. $\frac{3}{4}$ lig.

M. nigra, abdomine hemisphærico rufo, punctorum nigrorum ordine longitudinali.

Loc.

34. M. caudata.

La Mouche noire à ventre jaune noir dans le milieu.

Long. $4 \frac{1}{2}$ lig. Larg. $1 \frac{1}{2}$ lig.

M.

M. nigra, abdomine hemisphærico luteo, fasciâ longitudinali nigra.

Loc. Larva habitat aquas stagnantes.

35. M. hortensis.

La Mouche brune à bandes transverses blanchâtres sur le ventre.

Long. $4 \frac{1}{2}$ lig. Larg. $1 \frac{1}{2}$ lig.

M. fusca, marginibus incisurarum abdominis cinereis, alis ferrugineis.

Loc. Habitat flores.

36. M. aphidivora.

La Mouche noire à bandes transverses jaunes sur le ventre.

Long. 3 lig. Larg. $\frac{1}{3}$ lig.

M. nigra, marginibus incisurarum abdominis flavis, alis fuscis.

Loc. Habitat flores, aphides devorat.

37. M. nemorum.

La Mouche cendrée à bandes blanches sur le ventre, & deux grandes taches jaunes sur le premier anneau.

Long. $4 \frac{1}{2}$ lig. Larg. $1 \frac{1}{2}$ lig.

Y

M. thorace cinereo, abdominis basi fasciâ luteâ interruptâ marginibus incisurarum exalbidis.

Loc.

38. M. ribesii.

La Mouche à quatre bandes jaunes sur le ventre, dont la première est interrompue.

Long. $4 \frac{1}{2}$ lig. Larg. $1 \frac{1}{2}$ lig.

M. abdomine ovato nigro, lunularum pari singulisque tribus flavescens.

Loc. Habitat ribesum.

39. M. interrupta.

La Mouche brune à deux taches jaunes à la base du ventre.

Long. $4 \frac{1}{2}$ lig. Larg. $1 \frac{2}{3}$ lig.

M. fusca, abdominis basi fasciâ luteâ interruptâ.

Loc. Habitat serot.

40. M. pendula.

La Mouche à corcelet strié & bandes jaunes interrompues sur le ventre.

Long. 6 lig. Larg. 2 lig.

M. thorace striis quatuor flavis; abdominalibus segmentis tribus interrupto-flavis.

Loc. Habitat flores.

41. M. inæqualis.

La Mouche à bandes jaunes alternativement plus larges sur le ventre.

Long. 4 lig. Larg. 1 lig.

M. thorace nigro-vitidi, apice flavo, abdomine nigro fasciis transversis luteis, alternis majoribus.

Loc. Habitat horros.

42. M. transfuga.

La Mouche à pointe du corcelet & bande sur le ventre de couleur jaune.

Long. 4 lig. Larg. $\frac{3}{4}$ lig.

M. thorace nigro-viridi, apice flavo;
abdomine nigro fasciis luteis trans-
versis æqualibus.

Loc. Habitat flores.

43. M. orbiculata.

*La Mouche à points jaunes ronds
sur le ventre.*

Long. 4 lig. Larg. $1 \frac{2}{3}$ lig.

M. thorace nigro; abdomine atro, pa-
ribus tribus macularum rotundarum
lutescentium.

Loc. Larva aphides devorat.

44. M. mellina.

*La Mouche à points jaunes trian-
gulaires sur le ventre.*

Long. 4 lig. Larg. $\frac{3}{4}$ lig.

M. thorace nigro-viridi apice flavo; ab-
domine oblongo, paribus tribus tri-
gonorum lutescentium.

Loc. Idem.

45. M. tetragona.

*La Mouche à six points jaunes
quarrés sur le ventre.*

Long. 3 lig. Larg. $1 \frac{1}{2}$ lig.

M. thorace nigro-viridi; abdomine oblongo, paribus tribus tetragonorum lutescentium.

Loc. Larva aphides devorat.

46. M. quadrata.

La Mouche à quatre points jaunes sur le ventre.

Long. $3 \frac{1}{2}$ lig. Larg. 1 lig.

M. nigro-viridis, abdomine paribus duobus tetragonorum lutescentium.

Loc. Habitat hortos.

47. M. pyrastris.

La Mouche à six taches blanches en croissant sur le ventre.

Long. 6 lig. Larg. $1 \frac{1}{3}$ lig.

M. thorace nigro-viridi, abdomine atro ovato, tribus paribus lunularum albicantium.

Loc. Habitat hortos; larva aphidivora.

48. M. lineata.

La Mouche dorée à trois paires de raies blanches sur le ventre.

Long. $3 \frac{1}{2}$ lig. Larg. 1 lig.

M. aurata abdomine nigro; tribus paribus linearum albicantium.

Loc. Habitat hortos.

49. **M. vorax.**

La Mouche brune à huit taches jaunes oblongues sur le ventre.

Long. 3 lig. Larg. 1 lig.

M. thorace nigro-viridi apice flavo; abdomine atro, quatuor paribus macularum oblongarum flavescantium.

Loc. Larva aphidivora.

50. **M. pipines.**

La Mouche à grosses cuisses.

Long. 3 $\frac{1}{2}$ lig. Larg. $\frac{2}{3}$ lig.

M. oblonga femoribus posticis majoribus.

Loc. Idem.

51. **M. coalescens.**

La Mouche à antennes réunies.

Long. 3 lig. Larg. 1 lig.

M. nigra, abdominis medio ferrugineo antennis basi coalitis.

Loc.

* 52. *M. rurcica.**La Mouche aux croissants d'or.*Long. $4 \frac{1}{2}$ lig. Larg. $1 \frac{1}{2}$ lig.*M. nigra thoracis lateribus & apice flavis, abdominis fasciis tribus arcuatis luteis interruptis, alarum margine lutescente.**Loc.*53. *M. cruentata.**La Mouche noire à bande rouge transverse sur le ventre.*Long. 2 lig. Larg. $\frac{1}{2}$ lig.*M. atra, abdominis fasciâ transversâ rubrâ.**Loc. Rara in hortis.** 54. *M. doliata.**La Mouche à cerceaux.*

Long. 5 lig. Larg. 2 lig.

*M. thorace hirsuto fulvo, abdomine nigro, cingulis quatuor flavis.**Loc.*

55. *M. apiformis.**La Mouche apiforme.*Long. $5 \frac{1}{2}$ lig. Larg. $1 \frac{3}{4}$ lig.*M. fusca*; segmentis abdominalibus tribus
margine albidis primo latere flavo,
thorace vix maculato.*Loc.* Larva habitat aquam stagnant. & mucum
vegetabilem ex quo papyrus extrahitur.* 56. *M. adunata.**La Mouche à antennes en y-grec.*Long. 5 lig. Larg. $1 \frac{1}{3}$ lig.*M. nigra*, flavo variegata, alarum par-
te externâ nigrâ, antennis basi coar-
ctatis.*Loc.*FAMILIA IV. *Aurate.*57. *M. cæsar.**La Mouche dorée commune.*

Long. 3 lig. Larg. 1 lig.

M. thorace abdomineque viridi nitente
pedibus nigris.*Loc.* Larva habitat cadavera, undèquaque.

58. M. fericea.

*La Mouche cuivreuse à pattes blanches.*Long. $2 \frac{1}{3}$ lig. Larg. $\frac{1}{2}$ lig.

M. thorace, abdomineque viridi fericeo pedibus pallidis, alis albis.

Loc. Habitat hortos.

59. M. cuprea.

*La Mouche verte cuivreuse à ailes mi-parties de brun & de blanc.*Long. $2 \frac{1}{2}$ lig. Larg. $\frac{2}{3}$ lig.

M. thorace abdomineque viridi fericeo, pedibus pallidis, alarum medio fusco.

Loc. Habitat superficiem aquæ & loca humida.

60. M. trinervis.

*La Mouche dorée à trois nervures sur les ailes.*Long. $1 \frac{3}{4}$ lig. Larg. $\frac{3}{4}$ lig.

M. thorace abdomineque viridi nitenti pedibus ferrugineis, alis trinervis.

Loc. Habitat sylvas.

61. *M. cadaverina.**La Mouche dorée à corcelet bleu
& ventre vert.*Long. 2 lig. Larg. $\frac{1}{2}$ lig.*M. thorace cœruleo nitente, abdomine
viridi nitente.**Loc. Larva habitat cadavera.*62. *M. putris.**La Mouche à corcelet vert & ven-
tre bleu.*Long. $3\frac{1}{2}$ lig. Larg. $\frac{2}{3}$ lig.*M. thorace viridi nitente, abdomine cœ-
ruleo nitente.**Loc. Idem.*63. *M. vomitoria.**La Mouche bleue de la viande.*Long. 4 lig. Larg. $1\frac{1}{3}$ lig.*M. thorace nigro, abdomine cœruleo.**Loc. Habitat carnes apud laniones, &c. fre-
quentissima.*

64. *M. hederacea.*
La Mouche bleue à base des ailes
fauve.

M. cœrulea, basi alarum ferrugineâ.
Loc. Larva habitat hederam, vivipara.

65. *M. cupraria.*
La Mouche dorée à tache brune
sur les ailes.

Long. 4 lig. Larg. $\frac{2}{3}$ lig.

M. oblonga, capite viridi, thorace au-
reo, abdomine cupreo, alis maculâ
fuscâ.

Loc. Habitat hortos.

66. *M. contracta.*
La Mouche dorée à ventre brun
& noir.

Long. 4 lig. Larg. 1 lig.

M. oblonga, thorace aeneo; abdomine
anteriori flavo, posteriori nigro.

Loc. Habitat sylvas.

67. *M. annulata.*

La Mouche verdâtre à anneau blanc aux tarses.

Long. 1 $\frac{3}{4}$ lig. Larg. $\frac{2}{3}$ lig.

M. thorace viridi nitente abdomine aeneo tarforum annulo albo.

Loc. Habitat humum recentem, gallice (*les couches*).

68. *M. plumbea.*

La Mouche brune bronzée.

Long. 2 $\frac{1}{2}$ lig. Larg. 1 lig.

M. tota plumbea.

Loc.

* 69. *M. smaragdina.*

La Mouche à tête verte.

Long. 1 $\frac{1}{2}$ lig. Larg. $\frac{1}{3}$ lig.

M. capite viridi, capite plumbeo nitente, pedibus flavis, alis nervosis.

Loc.

FAMIL. V. *Vulgares.*

70. *M. carnaria.*

La grande Mouche à extrémité du ventre rougeâtre.

Long. $4 \frac{1}{2}$ lig. Larg. $1 \frac{1}{2}$ lig.

M. nigra, abdomine nitido tessellato, thorace lineolis pallidioribus longitudinalibus; ano fulvâ.

Loc. Habitat carnes & hortos; vivipara.

71. *M. domestica.*

La Mouche commune.

Long. 3 lig. Larg. $\frac{3}{4}$ lig.

M. nigra, abdomine nitido tessellato, thorace lineolis pallidioribus longitudinalibus, ano concolore.

Loc. Habitat domos, frequentissima.

72. *M. cinerascens.*

La Mouche cendrée à poils noirs.

Long. $1 \frac{2}{3}$ lig. Larg. $\frac{1}{2}$ lig.

M. cinerea tota, pilis nigris.

Loc. Larva habitat fœmeta.

73. *M. pluvialis.**La Mouche cendrée à points noirs.*Long. $2 \frac{1}{2}$ lig. Larg. $\frac{2}{3}$ lig.*M. cinerea*, thorace quinque maculis nigris, abdomine maculis tridentatis.

Loc. Larva habitat folia humida.

74. *M. stercoraria.**La Mouche merdivore.*Long. 3 lig. Larg. $\frac{2}{3}$ lig.*M. hirsuta cinerea*, alis puncto obscuro.

Loc. Habitat fæces bovinas.

75. *M. spinifera.**La Mouche noire à pattes épineuses.*Long. $3 \frac{1}{2}$ lig. Larg. 1 lig.*M. nigra*, alis fuscis, pedibus spinosis.

Loc. Habitat arbores.

76. *M. caractéristica.**La Mouche à caractères noirs.*Long. $3 \frac{1}{2}$ lig. Larg. 1 lig.*M. thoracé nigro*, lineolis quatuor longitudinalibus albidis; abdomine fusco, medio caracteribus nigris.

Loc. Habitat flores.

77. *M. fulvipes.*
La Mouche noire à pattes fauves.
 Long. 2 $\frac{1}{2}$ lig. Larg. $\frac{2}{3}$ lig.
M. nigra, alis incumbens pedibus ferrugineis.
Loc. Habitat folia humida.

78. *M. guttata.*
La Mouche noire à tache blanche sur le ventre.
 Long. 2 $\frac{1}{2}$ lig. Larg. $\frac{1}{2}$ lig.
M. nigra, alis incumbens halteribus abdominisque maculâ albis.
Loc.

79. *M. divaricata.*
La Mouche toute noire.
 Long. 2 lig. Larg. $\frac{1}{2}$ lig.
M. nigra, alis divaricatis pedibus nigris.
Loc. Habitat hortos.

80. *M. globulipes.*
La Mouche à tarses antérieurs très-gros.
 Long. 2 lig. Larg. $\frac{1}{2}$ lig.

M. nigra, tarsi anticis clavatis crassis.

Loc. Habitat hortos; rarior.

81. *M. fallax*.

La Mouche noire avec un trait noir sur la moitié du bord extérieur de l'aile.

Long. 1 lig. Larg. $\frac{1}{2}$ lig.

M. atra; alis albis, marginis exterioris medietate supernâ lineâ nigrâ.

Loc. Habitat flores.

82. *M. fimetorum*.

La Mouche noire à ailes brunes & yeux rouges.

Long. 1 $\frac{1}{2}$ lig. Larg. $\frac{2}{3}$ lig.

M. nigra, alis fuscis oculis rubris.

Loc. Habitat fimeta.

83. *M. lateralis*.

La Mouche noire avec le devant de la tête blanc, & les côtés du ventre fauves.

Long. 3 $\frac{1}{2}$ lig. Larg. $\frac{3}{4}$ lig.

M. nigra fronte albâ, abdominis lateribus ferrugineis.

Loc. Habitat hortos & arva.

§4. M. marginalis.

La Mouche à point marginal brun sur les aîles.

Long. 2 $\frac{1}{2}$ lig. Larg. $\frac{2}{3}$ lig.

M. fusca, alis maculâ marginali fuscâ.

Loc. Habitat hortos.

§5. M. longipes.

La Mouche à point marginal sur les aîles & pattes jaunes.

Long. 1 $\frac{1}{2}$ lig. Larg. $\frac{1}{3}$ lig.

M. fusca, alis puncto marginali fusco, pedibus flavescens.

Loc. Habitat flores.

§6. M. tipulæa.

La Mouche grise à pattes longues & jaunes.

Long. 1 $\frac{2}{3}$ lig. Larg. $\frac{1}{3}$ lig.

M. cinerea, pedibus flavescens.

Loc. Idem.

87. *M. Ichneumonoides.*

*La Mouche noire à pattes jaunes
& ventre allongé, semblable
à un ichneumon.*

Long. 4 lig. Larg. $\frac{2}{3}$ lig.

M. nigra, pedibus flavis, antennis abdomineque tenuibus productis.

Loc. Habitat hortos, rarissima.

88. *M. pulicaria.*

*La Mouche noire à pattes jaunes
& bord extérieur des ailes noir.*

Long. 1 lig. Long. $\frac{2}{3}$ lig.

M. nigra, pedibus flavis alarum margine externo nigro.

Loc. Habitat flores.

89. *M. libatrix.*

*La Mouche à ailes vibrantes sans
taches.*

Long. 2 $\frac{1}{2}$ lig. Larg. $\frac{1}{3}$ lig.

M. nigra, pedibus rufis, alis vibrantibus immaculatis.

Loc. Habitat folia arborum in sylvis.

90. M. cellaris.

La Mouche du vinaigre.

Long. $1 \frac{1}{4}$ lig. Larg. $\frac{1}{3}$ lig.

M. ferrugineo-fusca, subpilosa, oculis ferrugineis, alis trinervis.

Loc. Habitat vinum & acetum, frequentissima.

91. M. flava.

La Mouche jaune aux yeux noirs.

Long. 1 lig. Larg. $\frac{1}{3}$ lig.

M. flava, oculis nigris.

Loc. Habitat flores & domos.

92. M. pigra.

La Mouche jaune à bandes noires sur le corcelet.

Long. $1 \frac{1}{3}$ lig. Larg. $\frac{3}{4}$ lig.

M. flava, abdomine supra fusco, thorace tribus striis nigris.

Loc. Habitat flores.

93. M. cruciata.

La Mouche jaune à ailes bleuâtres & croisées.

Long. 1 lig. Larg. $\frac{1}{3}$ lig.

M. flavescens, oculis nigris, alis incumbentibus glaucis.

Loc. Habitat flores.

XCVII. STOMOXYS. LE STOMOXE.

Antennæ patellatæ setâ laterali pilosâ.

Os rostro subulato simplici acuto.

Ocelli tres.

1. *S. calcitrans.*

Le Stomoxe.

Long. 3 lig. Larg. 1 lig.

Loc. Habitat prata, autumnalis; equos laceffit.

XCVIII. VOLUCELLA. LA VOLUCELLE.

Antennæ patellatæ setâ laterali pilosâ capiti insidentes.

Os proboscide vaginâ acutâ seu rostro reconditum.

Ocelli tres.

1. V. pelliceus.

La Volucelle à ventre blanc en devant.

Long. $5 \frac{1}{2}$ lig. Larg. 3 lig.

V. abdomine antice albo, postice nigro, alis albis, nigrâ maculâ.

Loc. Habitat rosam.

2. V. nigra.

La Volucelle à ventre tout noir.

Long. $5 \frac{1}{2}$ lig. Long. 3 lig.

V. tota nigra, pilis fulvis; alis albis maculâ nigrâ.

Loc. Idem.

3. V. flavescens.

La Volucelle à ventre jaunâtre.

Larg. 4 lig. Long. $1 \frac{1}{2}$ lig.

V. thorace nigro, apice fulvo; abdomine flavescente.

Loc. Habitat hortos, rara.

4. V. maculata.

La Volucelle à tache noire.

Long. $5 \frac{1}{2}$ lig. Larg. $2 \frac{1}{2}$ lig.

V. nigra pilosa, abdominis apice pilis fulvis, alis albis maculâ nigra.

Loc. Habitat flores umbellatos & aquaticos.

XCIX. NEMOTELUS. *LA NEMOTELE.*

Antennæ moniliformes, stylo terminatæ rostro infidentes.

Os proboscide, vaginâ acutâ seu rostro reconditum.

Ocelli tres.

1. N. fasciatus.

La Nemotèle à bande.

Long. 2 lig. Larg. $\frac{2}{3}$ lig.

N. niger, abdomine niveo fasciis duabus nigris.

Loc. Habitat flores.

2. N. punctatus.

La Némotèle noire à ventre tacheté de blanc.

Long. 2 $\frac{1}{2}$ lig. Larg. $\frac{3}{4}$ lig.

N. niger, abdomine punctis albis.

Loc. Habitat prata humida.

3. *N. stellaris.*

La Némotèle à points d'argent.

Long. $5 \frac{1}{2}$ lig. Larg. $1 \frac{1}{2}$ lig.

N. niger, hirsutie flava conspersus, alarum basi puncto argenteo.

Loc.

C. SCATHOPSE. LE SCATOPSE.

Antennæ filiformes.

Os proboscide absque dentibus.

Ocelli tres.

1. *S. nigra.*

Le Scatopse noir.

Long. 1 lig. Larg. $\frac{3}{4}$ lig.

S. nigra.

Loc. Habitat loca humida & latrinas.

2. *S. buxi.*

Le Scatopse du buis.

Long. $1 \frac{1}{2}$ lig.

S. flava, alis albis.

Loc. Habitat folia buxi, quæ subtus contorquetur.

CI. HIPPOBOSCA. *L'HIPPOBOS-
QUE.*

Antennæ setaceæ brevissimæ ex unico
pilo.

Os rostro cylindrico obtuso.

Ocelli tres.

1. *H. equina.*

La Mouche à chien.

Long. 2 $\frac{1}{2}$ lig. Larg. 1 lig.

H. pedibus tetradaçtylis, alis cruciatis.

Loc. Habitat cutem canis, equi, &c.

2. *H. hirundinis.*

La Mouche araignée.

Long. 3 lig. Larg. 1 $\frac{1}{3}$ lig.

H. pedibus sexdaçtylis, alis divaricatis.

Loc. Habitat nidos hirundinum.

CII. TIPULA. *LA TIPULE.*

Antennæ filiformes, subpectinatae
(maribus sæpe plumosæ) capite
multo longiores.

Os tentaculis incurvis articulatis.

Ocelli tres.

FAMILIA

FAMIL. I. *Alis patentibus.*1. *T. crocata.*

*La Tipule variée de brun, de jaune
& de noir.*

Long. 7 lig. Larg. 1 lig.

*T. corpore nigro, fulvo, flavoque va-
riegata.*

Loc. Larva habitat exætas arbores.

2. *T. rivosâ.*

La Tipule à aîles panachées.

Long. Mâle 10 lig. Femelle 14 lig.

T. alis albis fusco variegatis.

Loc. Habitat prata,

3. *T. oleracea.*

La Tipule à bords des aîles bruns.

Long. 8, 9 lig. Larg. 1 lig.

T. alis exalbidis, lineâ marginali fuscâ.

Loc. Idem.

4. *T. lunata.*

La Tipule à ailes cendrées avec une tache blanche marginale.

Long. 8 lig. Larg. $1 \frac{1}{2}$ lig.

T. alis cinerascens, lunulâ albâ marginali.

Loc. Habitat prata.

5. *T. cornicina.*

La Tipule jaune à points noirs rangés en trois bandes sur le ventre.

Long. 6 lig. Larg. 1 lig.

T. alis subfuscis, thorace flavo caracteribus nigris, abdomine luteo punctorum nigrorum lineis tribus longitudinalibus.

Loc. Idem.

6. *T. caractéristica.*

La Tipule jaune à tache marginale sur les ailes, & à bande brune sur le ventre.

Long. 5 lig. Long. 1 lig.

T. flava , alis subfuscis , puncto margina-
li fusco , thorace caracteribus nigris ,
abdomine lineâ longitudinali nigra.

Loc. Habitat prata.

7. T. melanopis.

La Tipule jaune aux yeux noirs.

Long. 4 lig. Larg. $\frac{2}{3}$ lig.

T. flava oculis nigris.

Loc. Idem.

8. T. contaminata.

*La Tipule noire à taches jaunes
& ailes maculées.*

Long. 5 lig. Larg. 1 lig.

T. nigra , pedibus abdominisque macu-
lis utrinque lividis , alis nigro macu-
latis.

Loc. Idem.

9. T. duplicata.

*La Tipule brune à double pointe
marginal.*

Long. 3 lig. Larg. $\frac{2}{3}$ lig.

Z ij

T. fusca, alis albis puncto marginali
duplici fusco.

Loc. Habitat prata.

XO. T. nigra.

La Tipule noire à ailes brunes.

Long. 3 lig. Larg. $\frac{1}{2}$ lig.

T. alis fuscis, corpore atro.

Loc. Idem.

XI. T. atra.

La Tipule toute noire.

Long. 2 $\frac{1}{2}$ lig. Larg. $\frac{3}{4}$ lig.

T. tota atra lævis.

Loc. Idem.

XII. T. marginata.

*La Tipule noire à ventre bordé de
jaune.*

Long. 3 lig. Larg. 1 lig.

T. atra abdomine utrinque limbo ferru-
gineo.

Loc. Idem.

13. T. plumbea.

La Tipule de couleur plombée à ailes blanches.

Long. 3 lig. Larg. 1 lig.

T. plumbea, alis albis.

Loc. Habitat prata.

14. T. marginalis.

La Tipule jaune à point marginal de couleur cendrée.

Long. 2 $\frac{1}{2}$ lig. Larg. $\frac{1}{3}$ lig.

T. flavescens, puncto marginali alarum cinereo.

Loc. Idem.

FAMIL. II. *Alis incumbentibus.*

15. T. tessellata.

La Tipule à ailes en damier.

Long. 2 $\frac{1}{2}$ lig. Larg. $\frac{1}{2}$ lig.

T. alis albo fuscoque tessellatis corpore fusco.

Loc. Idem.

16. *T. plumosa.*

La Tipule à corcelet vert & point marginal noir sur les ailes.

Long. 2 lig. Larg. $\frac{2}{3}$ lig.

T. fusca, thorace virescente; alis pelucidis puncto nigro.

Loc. Habitat ripas aquarum.

17. *T. littoralis.*

La Tipule brune à ventre de couleur verte en devant.

Long. 2 lig. Larg. $\frac{1}{4}$ lig.

T. fusca, abdomine anterieus viridi.

Loc. Habitat folia in hortis, & vitra domorum.

18. *T. motatrix.*

La Tipule à pattes en forme d'antennes ornées d'un anneau blanc.

Long. 1 lig. Larg. $\frac{1}{4}$ lig.

T. pedibus anticis maximis antenniformibus motatoribus, annulo albo.

Loc. Habitat prata.

19. T. vibratrix.

La Tibule à pattes en forme d'antennes sans anneaux.

Long. 1 $\frac{1}{2}$ lig. Larg. $\frac{1}{3}$ lig.

T. pedibus anticis maximis antenniformibus motatoribus immaculatis.

Varietas A. Corpore viridi.

B. Corpore fusco, abdomine annulis pallidis octo.

Loc. Idem.

20. T. monilis.

La Tipule à pattes d'arlequin.

Long. 1 $\frac{1}{3}$ lig. Long. $\frac{3}{4}$ lig.

T. pedibus albis annulis nigris, alis albis cinereo-maculatis.

Loc. Habitat prata & vitra domorum.

21. T. riparia.

La Tipule verte à ailes blanches sans taches ni points.

Long. 1 $\frac{3}{4}$ lig. Larg. $\frac{1}{5}$ lig.

T. viridis, alis albis immaculatis.

Loc. Habitat undèquaque.

22. *T. fasciata.*

La Tipule verte à bande transverse sur les ailes.

Long. $\frac{1}{2}$ lig. Larg. $\frac{1}{3}$ lig.

T. viridis, alarum fasciâ transversâ fuscâ.

Loc.

23. *T. punctata.*

La Tipule brune à quatre points bruns sur les ailes.

Long. $\frac{1}{3}$ lig. Larg. $\frac{1}{6}$ lig.

T. fusca, alis albidis, puncto quadruplici fusco.

Loc. Habitat vitra domorum.

24. *T. reticulata.*

La Tipule à ailes réticulées.

Long. $\frac{1}{2}$ lig.

T. fusca, alis albis fusco reticulatis.

Loc. Habitat loca aquatica.

25. *T. immaculata.*

La Tipule brune à ailes blanches.

Long. $\frac{3}{4}$ lig. Larg. $\frac{1}{4}$ lig.

T. fusca, alis albis immaculatis.

Loc.

26. T. atra.

La Tipule noire à ailes blanches.

Long. 1 lig. Larg. $\frac{1}{8}$ lig.

T. atra, alis niveis.

Loc. Habitat hortos.

27. T. variegata.

La Tipule à pattes noires & jambes blanches.

Long. 1 $\frac{1}{4}$ lig. Larg. $\frac{1}{7}$ lig.

T. luteo fuscoque variegata, pedibus nigris, tibiis albis.

Loc. Habitat sylvas & hortos.

28. T. conica.

La Tipule noire à ailes noires.

Long. 1 $\frac{2}{3}$ lig. Larg. $\frac{1}{2}$ lig.

T. atro-fusca, alis nigris abdomine conico acuto.

Loc. Habitat loca humida domorum, & hortorum,

CIII. BIBIO. *LE BIBION.*

Antennæ taxiformes perfoliatæ, capite vix longiores.

Os tentaculis incurvis articulatis.

Ocelli tres.

1. *B. marginalis.*

Le Bibion noir à pattes jaunâtres & point marginal.

Long. 3 lig. Larg. 1 lig.

B. atro fuscus, pedibus lividis, alarum puncto marginali fusco.

Lac.

2. *B. febrilis.*

Le Bibion de S. Marc noir.

Long. 4 $\frac{1}{2}$ lig. Larg. 1 lig.

B. ater hirsutus, alis albis margine exteriori nigro.

Lac. Habitat arbores æstivo tempore.

3. *B. hortulanus.*

Le Bibion de S. Marc rouge.

Long. 4 lig. Larg. 1 lig.

B. alis albis margine exteriori nigro, thorace abdomineque rubris.

Loc. Larva faeces bovinas habitat.

4. B. phalænoides.

Le Bibion à ailes frangées & sans taches.

Long. $\frac{2}{3}$ lig. Larg. $\frac{1}{3}$ lig.

B. alis deflexis cinereis, ovato lanceolatis, ciliatis immaculatis.

Loc. Habitat humida loca, & muros latrinarum.

3. B. ciliatus.

Le Bibion à ailes frangées & couvert de taches nébuleuses.

Long. 1 lig. Larg. $\frac{1}{2}$ lig.

B. alis deflexis cinereis, ovato-lanceolatis, ciliatis, nebuloso maculatis.

Loc. Habitat arbores in sylvis umbrosis.

CIV. CULEX. LE COUSIN.

Antennæ pectinatae (maribus plumosæ.

Os siphone filiformi.

Ocelli nulli.

1. *C. pipines.**Le Cousin commun.*Long. 2 lig. Larg. $\frac{1}{2}$ lig.*C. cinereus*, abdomine annulis fuscis octo.

Loc. Habitat prata aquatica.

2. *C. pulicaris.**Le Cousin à trois taches sur les ailes.*Long. $\frac{3}{4}$ lig. Larg. $\frac{1}{8}$ lig.*C. alis maculis tribus obscuris*, antennis apice bifurcis.

Loc. Habitat sylvas & loca excelsa.

* 3. *C. annulatus. Culex variegatus (Schrank)*
Le Cousin à pattes panachées. Oliv. Enc. VILong. $3\frac{1}{2}$ '''*C. fuscus*, alis nervosis, pedibus albo intersectis.

Loc. Habitat adonides horti regii Parisiensis.



SECTIO SEXTA.**INSECTA APTERA.**

CV. PEDICULUS. LE POU.

Pedes sex.

Oculi duo.

Antennæ filiformes.

Abdomen simplex.

1. P. humanus.*Le Pou ordinaire.*

P. humanus.

2. P. pubis.*Le Morpion.*

P. inguinalis.

3. P. bovis.*Le Pou du bœuf à ventre chargé
de huit bandes transverses.*

P. bovis, abdomine lineis transversis octo ferrugineis.

4. *P. vituli*.

Le Pou du bœuf à ventre de couleur plombée.

P. bovis abdomine plumbeo.

5. *P. circi*.

Le Pou du busard.

P. circi, fuscus oblongus, abdomine flavescente, medio lateribusque fuscis.

6. *P. passeris*.

Le Pou du moineau franc.

Long. $\frac{3}{4}$ lig.

P. subflavescens, abdomine ovato, medio diaphano, maculâ fuscâ, lateribus punctato-ferrugineis.

[7. *P. columbæ*.

Le Pou du pigeon.

Long. 1 lig. Larg. $\frac{1}{5}$ lig.

P. oblongus, filiformis, albicans, corporis lateribus utrinque ferrugineis.

8. P. corvi.
Le Pou du corbeau.
 Long. 1 lig.
 P. albo nigroque varius, abdomine ovato
 oblongo, utrinque incisuris nigris.
9. P. meleagridis.
Le Pou du dindor.
 P. galli-pavonis.
10. P. caponis.
*Le Pou de la poule à ventre bordé
 de noir.*
 P. gallinæ, abdominis margine nigro.
11. P. gallinæ.
*Le Pou de la poule à tête & cor-
 celet pointus des deux côtés.*
 P. gallinæ, thorace capiteque utrinque
 mucronato.
12. P. pulfatorius.
Le Pou du bois.
 P. ligni antiqui.

Pediculi Rhedi & Linnæi.

- 1^o. *Pediculus accipitris*, abdomine oblongo.
- 2^o. *P. accipitris*, abdomine ovato.
- 3^o. *P. gruis*.
- 4^o. *P. fulicæ*.
- 5^o. *P. picæ*.
- 6^o. *P. ardeæ*.
- 7^o. *P. ardeolæ*.
- 8^o. *P. cygni*, abdomine oblongo immaculato.
- 9^o. *P. cygni*, abdomine ovato utrinque lineis fuscis notato.
- 10^o. *P. lari*.
- 11^o. *P. anseris*, capite ovato, abdomine oblongo, incisuris utrinque maculatis.
- 12^o. *P. anseris*, capite triangulari, abdomine immaculato.

- 13°. P. pluvialis, abdomine margine simplici.
- 14°. P. pluvialis, abdomine margine dentato ferrato.
- 15°. P. querquedulæ.
- 16°. P. falconis tinnunculi.
- 17°. P. pavonis, antennis dichotomis capite longioribus, abdomine utrinque immaculato.
- 18°. P. pavonis, antennis simplicibus capite brevioribus, abdomine immaculato.
- 19°. P. sturni.
- 20°. P. sternæ.
- 21°. P. recurvirostræ.
- 22°. P. hæmathopi.
- 23°. P. lagopi.
- 24°. P. asini.
- 25°. P. cervi, abdomine fusco, medio albo.

26°. *P. cervi*, abdominis incisuris punctis nigris.

N. B. Adde pediculos animalium exoticorum.

CVI. PODURA. *LA PODURE.*

Pedes sex.

Oculi duo.

Antennæ filiformes.

Abdominis cauda bifurca inflexa sal-
tatrix.

Corpus squamis tectum.

FAMIL. I. *Globulosa.*

1. *P. signata.*

*La Podure noirâtre à taches fau-
ves sur le ventre.*

Long. $\frac{1}{2}$ lig.

P. fusco-nigra, abdomine globoso signa-
turis ferrugineis.

Loc. Habitat lapides humidos.

2. *P. viridis.*

La Podure verte aux yeux noirs.

Long. $\frac{1}{4}$ lig.

P. viridis, oculis nigris, capite flavescente, antennis in medio fractis.

Loc. Habitat plantas in mense aprili.

3. P. longicornis.

La Podure brune enfumée.

Long. $\frac{1}{2}$ lig.

P. fusca non nitens, antennis longitudine corporis.

Loc. Habitat cortices arborum.

FAMILIA II. *Longæ.*

4. P. communis.

La Podure commune velue.

Long. 2 lig. Larg. $\frac{1}{2}$ lig.

P. fusco nigroque variegata villosa.

Loc. Habitat lapides humidos.

5. P. livida.

La Podure jaune à anneaux noirs.

Long. $\frac{2}{3}$ lig.

P. livido-lutea, annulis transversis nigris.

Loc. Idem.

6. *P. annularis.**La Podure porte-anneau.*Long. 1 $\frac{1}{3}$ lig.*P. nigra*, thoracis limbo antennarumque
basi flavis, pedibus furcâque pallidis.

Loc. Habitat ligna exarsa.

7. *P. viatica.**La Podure noire terrestre.*Long. 1 $\frac{1}{5}$ lig.*P. atra viatica.*

Loc. Habitat vias, socialis.

7. *P. aquatica.**La Podure noire aquatique.**P. atra aquatica.*

Loc. Habitat superficiem aquarum stagnantium.

9. *P. plumbæa.**La Podure grise commune.*

Long. 1 lig.

P. plumbea.

Loc. Habitat arbores, prata solitaria.

10. P. violacea.

La Podure violette.

P. violacea.

Loc. Habitat cum communi.

CVII. FORBICINA. *LA FORBICINE.*

Pedes sex origine latâ & squamosâ;

Oculi duo.

Os tentaculis duobus mobilibus.

Antennæ filiformes.

Abdominis cauda tripilis.

Corpus squamis tectum.

1. F. saccharina.

La Forbicine platte.

Long. 4 lig. Larg. 1 $\frac{1}{2}$ lig.

F. plana.

Loc. Habitat ligna exæsa, lapides, fenestras undequaue.

2. F. saltatrix.

La Forbicine cylindrique.

Long. 4 $\frac{1}{2}$ lig. Larg. 1 lig.

F. teres saltatrix.

Loc. Id.; rarior.

CVIII. PULEX. *LA PUCE.*

Pedes sex saltatorii.

Oculi duo.

Os inflexum.

1. *P. irritans.**La Puce.*CIX. CHELIFER. *LA PINCE.*

Pedes octo.

Oculi duo.

Antennæ cheliformes rostro longiores.

1. *C. cancroides.**Le Scorpion araignée.*Long. 1 lig. Larg. $\frac{1}{2}$ lig.*C. fuscus*, abdomine lineis transversis.**Loc.** Habitat hortos sub lapidibus.2. *C. longicornis.**La Pince rouge.*Long. $\frac{1}{3}$ lig.*C. totus ruber*, antennis extremo bifetis.**Loc.** Habitat sub lapidibus & corticibus arborum.

CX. ACARUS. *LA TIQUE.*

Pedes octo.

Oculi duo.

Antennæ simplices rostro breviores.

1. A. ricinus.

*La Tique des chiens.*Long. $1 \frac{1}{3}$ lig. Larg. $\frac{2}{7}$ lig.

A. lividus, antennis brevibus subclavatis, abdomine antice maculâ ovatâ fuscâ nitente.

Loc. Habitat aures canum.

2. A. siro.

Le Ciron de la galle.

A. humanus subcutaneus.

Loc. Habitat cutem humanam in scabie. An existat verè inquirendum?

3. A. casei.

Le Ciron du fromage.

A. casei antiqui.

Loc. Habitat caseum.

4. *A. coleoptreorum.**La Mitte des coleoptères.*Long. $\frac{3}{4}$ lig.*A. infectorum rufus, ano albicante.*

Loc. Habitat Scarabæos.

5. *A. gymnopteororum.**La Mitte rouge des mouches.**A. gymnopteororum ruber, punctorum
coccineorum utrinque pari.*

Loc. Habitat annulos mulsæ.

6. *A. muscarum.**La Mitte brune des mouches.**A. rufus muscarum, pedibus posticis lon-
gis filiformibus.*

Loc. Idem.

7. *A. holosericeus.**La Tique rouge satinée terrestre.*Long. $3 \frac{1}{3}$ lig. Larg. $\frac{2}{3}$ lig.*A. terrestris ruber abdomine depresso.*

Loc. Habitat præta & gramina sicca.

8. A. aquaticus.

La Tique rouge satinée aquatique.

A. aquaticus ruber abdomine depresso.

Loc. Habitat aquas stagnantes.

9. A. stagnalis.

La Tique aquatique panachée.

A. aquaticus niger, abdominis medio-
lateribusque flavis.

Loc. Habitat stagna.

10. A. petrarum.

*La Tique rouge des pierres à pat-
tes antérieures fort longues.*

Long. $\frac{1}{3}$ lig.

A. petrarum ruber, pedibus anticis lon-
gitudine corporis.

Loc. Habitat superficiem lapidum.

11. A. lucidus.

La Tique noire & lisse des pierres.

Long. $\frac{1}{4}$ lig.

A. petrarum niger, abdomine globofo
lucido, femoribus subclavatis.

Loc. Idem.

12. *A. coleoptratus.*

La Tique noire à ventre anguleux en devant.

A. ater, lateribus abdominis antrosum acutis.

Loc. Habitat lapides & muros.

13. *A. textor.*

Le Tisserand d'automne.

A. fuscus, autumnalis, textor.

Loc. Habitat corticem arborum, quas sericeo filo obvestit.

14. *A. vespertilionis.*

La Tique de la chauve-souris.

Long. 1 lig.

A. fuscus, ovatus, pedibus pallidis, vespertilionis.

Loc. Habitat corpus vespertilionis.

CXI. PHALANGIUM. *LE FAUCHEUR.*

Pedes octo.

Oculi duo.

Antennæ angulosæ.

Tentacula duo longa antenniformia.

1. P. opilio.

Le Faucheur.

Loc. Habitat undèquaque.

CXII. ARANEA. L'ARAIGNÉE.

Pedes octo,

Oculi duo.

FAMILIA I. *Oculi in lunam dispositi.*

1. A. viatica.

*L'Araignée à pattes de devant longues & arlequinées.*Long. 2 $\frac{1}{2}$ lig. Larg. 1 lig.

A. thorace fusco, abdomine lutescente, pedibus quatuor posticis brevissimis, anticis longis luteo nigroque intersectis.

Loc. Habitat plantas.

2. A. citrina.

*L'Araignée citron.*Long. 4 lig. Larg. 2 $\frac{1}{2}$ lig.

A. citrino-lutea, pedibus quatuor posticis brevissimis, abdomine utrinque fasciâ ferrugineâ.

Loc. Idem.

3. A. extensa.

L'Araignée à ventre cylindrique & pattes de devant étendues.

Long. 3 lig. Larg. $\frac{3}{4}$ lig.

A. abdomine longo argenteo virescente, pedibus longitudinaliter extensis.

Loc. Habitat sylvas humidas.

4. A. fasciata.

L'Araignée brune à trois raies transverses blanches sur le ventre.

Long. 2 lig. Larg. 1 lig.

A. fusca, thorace lineis quatuor obliquis fuscis, abdomine tribus transversis albis.

Loc. Habitat hortos.

5. A. interfecta.

L'Araignée à ventre roux rayé de noir & pattes arlequinées.

Long. 2 lig. Larg. 1 lig.

A. nigra, abdomine ferrugineo flavo lineis transversis contiguis, nigris pedibus fusco ferrugineoque interfectis.

Loc. Habitat arva.

FAMILIA II. *Oculi in quadratum dispositi.*

6. A. parietina.

L'Araignée brune domestique.

Long. 4 lig. Larg. 2 lig.

A. atro-fusca, subvillosa, pedibus atro-fuscoque intersectis.

Loc. Habitat angulos murorum, domestica.

7. A. aquatica.

L'Araignée brune aquatique.

Long. 5 lig. Larg. 2 lig.

A. aquatica tota fusca.

Loc. Habitat aquam stagnantem.

8. A. foliata.

L'Araignée porte-feuille.

Long. 3 $\frac{1}{2}$ lig. Larg. 1 $\frac{3}{4}$ lig.

A. pallida, abdomine folium longitudinaliter extensum pallide nigrum referente.

Loc. Habitat prata.

9. *A. dumetorum.**L'Araignée à feuille coupée.*Long. $4 \frac{1}{3}$ lig. Larg. $2 \frac{1}{2}$ lig.*A. livido rufa, abdominis picturâ foliaceâ nigrâ, luteo intersectâ, pedum annulis nigris.**Loc. Habitat sylvas, telam verticalem construit.*10. *A. papalis.**L'Araignée à croix papale.*Long. 4 lig. Larg. $1 \frac{3}{4}$ lig.*A. livido-rufa, abdomine cruce triplici luteâ.**Loc. Habitat horros.*11. *A. longipes.**L'Araignée rougeâtre à ventre jaune ponctué de noir.*Long. $3 \frac{1}{4}$ lig. Larg. 1 lig.*A. pallido-rufa, abdomine flavescente punctis nigris.**Loc. Habitat arbores.*12. *A. vittata.**L'Araignée à bande rouge.*Long. 3 lig. Larg. $1 \frac{1}{7}$ lig.

A. pallida, abdomine ovato flavo, fasciâ longitudinali coccineâ.

Loc. Habitat cupressum, in horto regio.

13. A. phalangiodes.

L'Araignée domestique semblable au faucheur.

Long. 6 lig. Larg. $2\frac{1}{2}$ lig.

A. fusco-flavescens, pedibus longis corpore triplo longioribus.

Loc. Habitat domos.

FAMILIA III. *Oculi in duas lineas dispositi.*

14. A. marmorata.

L'Araignée à feuille découpée & déchiquetée.

Long. $3\frac{1}{3}$ lig. Larg. $1\frac{2}{3}$ lig.

A. livido-rufa, abdominis picturâ foliaceâ sæpius interruptâ, pedibus nigro maculatis.

Loc. Habitat plantas, filum horizontalem confruit.

FAMILIA IV. *Oculi in tres lineas
diffositi.*

15. A. lupus.

*L'Araignée loup.*Long. $2 \frac{1}{2}$ lig. Larg. $\frac{3}{4}$ lig.

A. tota fusca fuliginea.

Loc. Habitat arva sine filo.

16. A. palustris.

*L'Araignée cendrée à trois lignes
blanches sur le corcellet.*

Long. 4 lig. Larg. 2 lig.

A. tota cinereo-villosa, thoracis lineâ tri-
plici albidâ.

Loc. Habitat prata humida.

17. A. scenica.

*L'Araignée sauteuse aux trois che-
vrons blancs.*Long. $2 \frac{1}{2}$ lig.A. saliens nigra, abdomine utrinque li-
neis tribus albis ad angulum acutum
coeuntibus.

Loc. Habitat arva & domos.

FAMILIA V. *Oculi in ferta
dispositi.*

18. A. meticulosa.

*L'Araignée domestique à longues
pattes.*

A. longipes, thorace pedibusque pallidis,
abdomine plumbeo fusco.

Loc. Habitat domos.

CXIII. MONOCULUS. *LE MONO-
CLE.*

Pedes sex.

Oculus unus.

Antennæ multiplices setis plurimis
lateribus.

Corpus crustâ tectum.

1. M. pulex.

Le Perroquet d'eau.

Long. $\frac{1}{2}$ lig.

M. antennis dichotomis, caudâ inflexâ.

Loc. Habitat aquam stagnantem, quam sangui-
neo colore tingit.

2. *M. pediculus.**Le Monocle à queue retrouffée.**M. antennis dichotomis, caudâ reflexâ.**Loc.* Habitat aquam stagnantem, quam sanguineo colore tingit.3. *M. quadricornis.**Le Monocle à queue fourchue.**M. antennis quaternis, caudâ rectâ bifidâ.**Loc.* Idem.4. *M. conchaceus.**Le Monocle à coquille longue.*Long. $1 \frac{1}{4}$ lig. Larg. $\frac{1}{3}$ lig.*M. antennis capillaceis multiplicibus, testâ bivalvi oblongâ.**Loc.* Idem.5. *M. testaceus.**Le Monocle à coquille courte.*Long. 1 lig. Larg. $\frac{1}{2}$ lig.*M. antennis capillaceis multiplicibus, testâ bivalvi globosâ.**Loc.* Idem.

CXIV. BINOCULUS. *LE BINOCLE.*

Pedes sex.

Oculi duo.

Antennæ simplices setaceæ.

Cauda bifida.

Corpus crustâ tectum.

1. *B. apus.**Le Binocle à queue en filets.*

Long. 18 lig. Larg. 10 lig.

B. caudâ bifetâ.

Loc. Habitat aquam, rarus.

2. *B. foliaceus.**Le Binocle à queue en plumet.*Long. 2 lig. Larg. 1 $\frac{1}{2}$ lig.*B. hæmisphæricus, caudâ foliaceâ, capitis puncto triplici fusco.*

Loc. Habitat rivulos.

3. *B. gasterostei.**Le Binocle du gasteroste.**B. gasterostei.*

Loc. Idem.

540 ENTOMOLOGIA
CXV. CANCER. *LE CRABE.*

Pedes decem, primi cheliformes,
Oculi duo.
Antennæ filiformes.
Cauda foliosa.
Corpus crustâ tectum.

1. *C. astacus.*

L'Ecrevisse.

C. macrourus, rostro supra serrato, basi
utrinque dente simplici, thorace in-
tegro.

Loc. Habitat fluvios, rivos.

2. *C. pulex.*

La Crevette des ruisseaux.

Long. 7 lig. Larg. 2 lig.

C. macrourus rufescens, thorace arti-
culato.

Loc. Habitat rivulos.

CXVI. ONISCUS. *LE CLOPORTE.*

Pedes quatuordecim.
Antennæ duæ fractæ.

1. O. armadillo.

*Le Cloporte armadille.*Long. 5 lig. Larg. $2 \frac{1}{3}$ lig.

O. caudâ obtusâ integerrimâ.

Loc. Habitat sylvas.

2. O. asellus.

Le Cloporte ordinaire.

Long. 5 lig. Larg. 2 lig.

O. caudâ obtusâ bifurcâ.

Loc. Habitat loca humida locorum.

CXVII. ASELLUS. L'ASELLE.

Pedes quatuordecim.

Antennæ quatuor fractæ, duæ longiores.

1. A. aquaticus.

*L'Aselle d'eau douce.*Long. $1 \frac{2}{3}$ lig. Larg. $\frac{1}{2}$ lig.

A. caudâ bifidâ stylitis bifurcis, articulis septem.

Loc. Habitat rivos.

CXVIII. SCOLOPENDRA. LA SCO-
LOPENDRE.

Pedes ad minimum viginti quatuor,
sæpe plus.

Corpus planum.

Antennæ filiformes, articulis brevi-
bus plurimis.

1. S. forficata.

La Scolopendre à trente pattes.

Long. 9 à 10 lig. Larg. $1 \frac{1}{2}$ lig.

S. rufa, pedibus utrinque quindecim.

Loc. Habitat sub lapidibus in hortis.

2. S. coleoptrata.

La Scolopendre à vingt-huit pattes.

Long. 8 lig.

S. nigricans, pedibus utrinque quatuor-
decim albo nigroque intersectis.

Loc. Id. rarior.

3. S. nigricans.

La Scolopendre à soixante pattes.

Long. 5 lig. Larg. $\frac{2}{3}$ lig.

S. fusca, pedibus utrinque triginta.

Loc. Idem.

4. *S. phosphorica.*

*La Scolopendre à cent quarante
pattes.*

Long. 8 à 9 lig. Larg. $\frac{3}{4}$ lig.

S. ferruginea, pedibus utrinque septuaginta.

Loc. Habitat terram.

5. *S. fusca.*

*La Scolopendre à cent quarante-
quatre pattes.*

Long. 10 lig. Larg. $\frac{1}{2}$ lig.

S. fusca, pedibus utrinque septuaginta
duobus.

Loc. Idem.

6. *S. lagura.*

La Scolopendre à pinceau.

Long. 1 $\frac{1}{4}$ lig. Larg. $\frac{1}{3}$ lig.

S. ovalis, pedibus utrinque duodecim,
caudá albo penicillo.

Loc. Habitat cortices arborum.

CXIX. JULUS. *L'IVLE.*

Pedes plus quàm centum.
Corpus teres cylindraceum.
Antennæ articulis quinque.

1. J. terrestris.

L'Iule à deux cens pattes.

Long. 5 lig. Larg. $\frac{1}{6}$ lig.

J. fuscus lævis, pedibus utrinque centum.

Loc. Habitat sub lapidibus.

2. J. fabulosus.

L'Iule à deux cens quarante pattes.

Long. 10 lig. Larg. $\frac{1}{3}$ lig.

J. cinereus, pedibus utrinque centum
& viginti.

Loc. Idem

FINIS.